寄贈 9.10.16

京城日報
十月十五日（月） 夕刊
京城府太平通一丁目 發行所 京城日報社

ホーロー看板
合名會社 木山標記本店
大阪住吉區アベノ筋四
電話代表天王寺六五二

行掛りに縛られ 斷行に進む外なし
あすの閣議で意思表明か
萬策盡きた首相

【東京電話】在滿機構改革問題は現地の形勢漸く惡化し、現長官に於てすら既に收拾の途なし、と匙を投げた程であり、たゞ岡田首相の解決の手段に俟つのみとなつたが、十四日拓務省が陸軍の態度に對抗するため聲明書を發表しようとしたが岡田兼攝拓相の阻止に遭ひ、そのため障碍となつたことは一層現地を激昂せしめるものと見られ、形勢は惡化するの一途を辿るのみとなつて來た、而も今日の場合岡田首相としては幾ら考慮し幾ら細工した處がとてもこの形勢を自然的に緩和せしむる見込みはないのであるから、閣議決定の通り改革案斷行といふことに向つて進むより外なしと見られてゐる、が、このことに就いては十六日の閣議に於て林陸相よりも强硬進言すべく、よつて岡田首相は明日の閣議に於て閣議決定通り斷行の意思を表明し、併せてその決心を何等かの方法を以て外部に表明するに至らうと見られてゐる、但し岡田首相にしてこの決心をなしこれを外部に表明したとしても、これを以て現地の氣勢に對し威壓の効果あるものとは信じ居らざるもの丶如く、全く從來の行掛りよりして斯くするを得ざるに立至つたに過ぎず、從つて本問題の結果については何等の權威をも有しないと共に、その政局に及ぼす影響についても何等の見透しを有しておらず、全くその前途暗澹たるもの丶如くである

拓務
人の和を礎に 圓滿解決を期せよ
聲明に變へた進言內容

【東京電話】拓務省は十四日午後三時より首腦部會議を開催、起草委員より聲明書案文を提示し、而後五時間協議の結果、內閣の切なる希望を斷然退け聲明することに決し、午後六時十分坪上次官、生駒管理、北島殖產兩局長は相共に首相官邸に岡田兼攝拓相、河田書記官長を訪問、案文の內容を說明し陳辯を求めたところ、極力これが中止方を勸說され十時に至り拓務首腦部は遂に內閣の意見に屈し、聲案を緩和せる進言書を書記官長より公表することに同意をなし軟化するに至つたが、右に基き河田書記官長は會見顛末に付き「拓務當局より岡田兼攝拓相に對し左の如き進言ありたり」として同十時半これを公表した

關東廳職員の在滿機構改革案に反對してゐるのは現地に於ける積年の體驗に基き、對滿國策遂行の改善を期し、その國策を誤ることなからしめんとする眞情より出でたるものである、反對內容の主なるものは左の三點である

一、警務部長に憲兵司令官を充つること
二、警務部內に武官の介入すること
三、憲兵が警察官の職分を侵すこと

この三點を反對してゐる趣旨は要するに文治と武治の區別を明にしたいといふに外ならぬ、勿論在滿帝國諸機關は連繫協調の必要がある、然るに文治武治の區別を明かにせよといふのは在滿機關の連繫を認めないといふのではない、文武互讓和協の態度で互ひに國策遂行に當るべしといふのである、この故に反對なるものは憲兵司令官を以て警務部長を兼務することが憲兵警察となるや否やといふが如き形式的議論を以て押してゐるのではない、前述の如く多年の經驗及び對滿國策遂行上の固き信念に依るものである、斯かる次第なるを以てこの問題を取扱ふには最も愼重且つ迅速に解決を圖るべきで、これは國家的重大事件であると思ふ、從つて大乘的見地に立脚し速かにこれが圓滿公平なる解決を圖るべきである、押つて考へるに滿洲に對する今後の對策は單り行政機構を整へるのみでは足りない、これ以上に必要なるものは人の和である、故に行政機構を整へてもこれを强行しては面白くない、これに從事する者が協調悅服して欣然新機構に投合參加せしむる樣にし、これに人の和を得て眞に誠意を盡さしむることが必要なりと信ずる

東伏見伯歸京

朝鮮の古蹟研究のため來鮮された東伏見伯は平壤の樂浪觀察を終へられ、十五日午後十一時半『ひかり』にて京城通過歸京される筈である

陸軍
"承り置く"
單に一省內の問題と 進言に對して沈默

【東京電話】拓務省の進言內容に關し陸軍では左の如き意向を漏らしてゐる

拓務省の進言內容については、これに對し陸軍側の意見を說明すれば明瞭にすることが出來ると思つてゐるが、拓務省と對立してゐるかの如く傳へられ、事態を一層惡化せしめる恐れあり、陸軍としては單に承りおく程度に止め沈默を守つてをる、しかもこの進言は拓務省の全責任から拓務大臣に進言された一省內の問題であり、改革案は既に閣議において岡田兼攝拓相が總理として發言拓相として贊成してをるのであるから今更この施政方針は變更し得ざるは明瞭なところである、從つて今後は表面に何時實施に移すかについては岡田兼攝拓相が政府の方針を斷乎遂行せられることゝ信ずる、よつて進言內容における卅年來のことをこの三年の間に全く變更したことは認識不足の結果なりとのことについては逐一說明しない と沈默を守つてゐる

內相、首相を訪問

【東京電話】後藤內相は十五日午前九時五十分首相官邸に岡田首相を訪問し、在滿機構改革問題の緊急解決策につき種々進言するところあつた

現地
鎭撫調停は絶望
關東廳の總意を長官聽取す

【新京十四日電通】菱刈關東長官は在滿機構問題に關し政府に最後的報告をなすべく、又場合に依つては關東廳員の紛糾を鎭撫すべく中村財務局長の入京を促し、急電に接した中村局長は十四日午後七時半入京、直ちに大使館官邸に菱刈長官を訪問したが、中村局長は關東廳職員の總意を以て

一、政府は斯かる不合理なる在滿機構案を閣議で決定した責任を取るか
二、閣議決定案を根本的に變更するか
三、實施を延期するか

の三項のうち何れかを選ばざる限り、關東廳職員の紛糾は絶對に納まらぬ現狀にある旨を率直に具申した、この情勢より見て菱刈長官の鎭撫調停は絶望視さるゝに至つた

奉天の在鄕警察官動く
大連と連絡

【奉天十四日電通】奉天に於ける在鄕警察官より成る期成會は先月十三日總會を開き、各大臣始め書記官長、貴衆兩院議長宛に「文治行政機構と拓務省案を考慮して新機構の下に留められたき」旨打電し、以來引續き運動を行つてゐたが、十三日再び期成會協議の結果、大連の關友會とも連絡の上近く具體的態度を表明することゝなつた

合法的請願 決行論起る

【奉天十四日電通】現地の內閣の態度が菱刈長官の手腕に待つといふが如き消極的解決の態度に出ないのに鑑み、當地警察官の急進論者間には愈々最後の手段として貴衆兩院に請願して民論に訴へる一方、內大臣府を通じて合法的請願を決行すべしとの論が擡頭し、一般にこの空氣が高まりつつあり

警務課長 急遽東上

【大連十五日電通】關東廳門本警務課長は十五日朝出帆のうすりー丸で急遽上京したが、右は目下上京中の巡査代表鎭撫のため拓務省が招致したものと見られる

暗殺者の身元發表
テロリスト首領の運轉手

【ベルグラード十五日電通】ユーゴースラヴィア政府はアレキサンダー一世暗殺者の身許に關し左の如く發表した
暗殺者はユーゴースラヴィア政府に於て調査の結果、マセドニアのテロリスト首領イワン・ミカイロフの自動車運轉手ブルガリア・ウラダ・デオルビエスであることと判明した

英國視察團 鞍山に向ふ

【奉天十五日電通】十四日撫順を視察した英國產業視察團は十五日午前八時五十分發鞍山に向つた、これより先き團長バーンビー卿は滿鐵赤木副總裁と共に午前八時二十分東飛行場より關東廳警察機で周水子に向つた

警官
大義明分に
立脚しての反對
東上委員語る

【東京電話】關東廳巡査代表は去る十二日以來續々入京し、十四日午後四時五十分關東廳[illegible]に隨伴され、警部補一名巡査六名が着京し、これで入京者全部の顔が揃つたので、十五日正午關東廳出張所に集合、小宮總理課長、山本出張所主任と共に午後一時宮城前に整列、宮城を拜して後、明治神宮、靖國神社に參拜し、午後四時拓務省を訪問し陳情する豫定である、なほ關東廳巡査代表佐々木巡査は十四日午後某所に於て語る

元來滿洲の政治機構改革については軍部、外務、拓務よりそれ〴〵提案を見たのであるが、現地の人々は軍部案に對しては**何れも反對**するものとしてゐた、然るに閣議の決定を見たので、大義明分の上から斷乎として軍部案以來武力に依つて來たが、將來は文治行政の確立を期待し來つたのに、今回の政府の處置を見て遺憾に堪へぬ、我々は文武兩官の根據として警察部長に文官を充つることが國家的見地から當然と考へるやうであるが軍部はいろ〳〵と畫策してゐる、これ等に反する幾多の事實が伏在してゐる、軍部は憲兵隊司令官の職と警察の職とを混同し、一般警察の行政にまで昨今は容喙してゐる、これは關東廳三十年の歷史に鑑み**甚だ遺憾と**せざるを得ない、こゝに於て我々は固き決意の下に東上したものであるがこれには今回の上京委員ばかりでなく、關東廳五千の警察官が衷心から同意して與れてゐるのである、我々の行動に對し一部に於ては關東廳警察官は[illegible]政黨の援助を受けて初めて動いたかの如き不純な動機であると宣傳してゐるが、斯かることは全く取るに足らぬ所である、我々としては大義明分に立脚せる見地に在るため、今回の東上に際しても我々自身が俸給を割いて東上したものであるから、我々は初志貫徹の固き決意を以て陳情運動を續けるつもりである

在鮮警察官
事態を靜觀

在滿警察官は血の出る樣な反對運動をつゞけてゐるが、去る九日並に十二日の二回に亘り『親愛なる母國の諸兄に告ぐ』と冒頭した謄寫版三枚に亘つた檄文が鮮內各警察署に滿洲警友會の名によつて郵送されて來たが鮮內警察官は何等の具體的方法は執らず事件の推移を注視してゐるのみである

多望多幸の咸北
わが意を得た緬羊の成功
宇垣總督の視察談

北鮮視察をなしつゝあつた宇垣總督は一週間の旅程を無事終り、十五日午前十一時五十五分清津發列車で歸城したが車中で語る

今度の旅行は寒いといふ豫報があり、秋も末になつたので雪か雨に惱まされること丶思つてゐたのに、天候に惠まれて愉快に無事歸城した、時間に餘裕がなかつたので、咸北だけしか見なかつたが、田舍といはず、都會といはず**新興氣分**が充ち滿ちて痛快に感じた次第である、しかし都會地は放漫に流れ易いので、ガッチリ地步を固めて進むやうに訓戒しておいた、地方は自力更生に燃えてゐた――主として地方農家の實情、動きといふものを見てきたのであるが、これを南鮮に比較すると人口が稀薄であつて、耕作反別が多く自分の見たものは一戸當り、いづれも何町步といふものだつた、營農法は幼稚であるが**覺醒努力**すれば、南鮮地方より生活が容易であるやうに思はれた、即ち南鮮は人口が密で土地が狹いが、北鮮は十分に耕地の餘裕があるから、努力さへすれば進步發展すること明かなので、各地で十分督勵して來た、咸北の多くの部分は思想的に不穩の者が多いときいてをり、一昨年はまだ各所に相當その禍根があつたが、その後指導よろしきを得て、今回巡視して見ると着實穩健に向ひ、今では憂慮する必要が絶無となつたのは愉快に感じた、即ち物質方面も、物質以外も好轉してきたので、咸北の前途は實に多望多幸である

北鮮開拓事業は現地の樹海伐り出しに着々として準備を進めてゐるが、向三年後には相當多量を伐り出してその後に移民をなし文化を進めることになるが、十分具體化してゆくものと思ふ、現に拓殖鐵道、森林鐵道も出來更に延長される事が地圖の上で豫想してゐたより素晴らしい發展をなしつゝある、緬羊については多くの興味をもつて視察した、農家の東拓牧場はいふまでもなく、農家各戸にも一二頭分飼育してゐる實情を見、確かに成功するものと見られ、大いに**我が意を**得たりと感じた次第で、昨日（十四日）は吉州郡と茂山郡の分水嶺である千七百メートルの高地白茂線北茂水嶺で平常なら餘り好まぬ記念植樹を自分から進んで行ひ、實に痛快の感に打たれた、咸南も見る心組みをしてみたが、日時がなくて廻れなかつたから近き將來に是非行きたいと思つてゐる

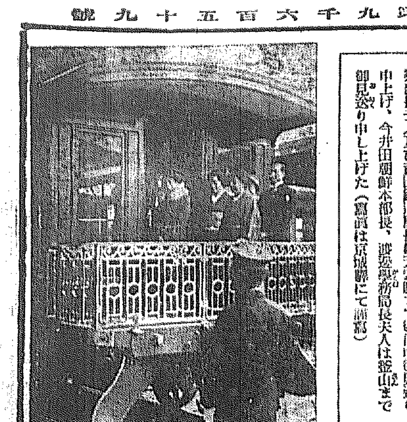

愛婦總裁宮樣
御機嫌御麗はしく
けふ京城を御出發

愛國婦人會朝鮮本部第六回總會を初め新義州、平壤、咸興、湖南方面の各支部總會に台臨のため御來鮮遊ばされた愛國婦人會總裁東伏見宮大妃殿下には大邱及び釜山の御日程を殘させらるゝのみにて一ヶ月に近き御多忙の御日程を恙なく終へさせられ十五日午後零時四十分京城驛發特急列車にて御歸還遊ばされ御機嫌益々御麗はしく御退城遊ばされた驛頭には宇垣總督、植田軍司令官、今井田政務總監、山田城大總長を初め官民有力者、愛婦會員等多數の御見送りあり、なほ松本知事夫人、大島京畿道內務部長夫人、竹內警察部長夫人及び吉田鐵道局長は天安驛まで御陪乘御見送り申上げ、今井田朝鮮本部長、渡邊殖產局長夫人は釜山まで御見送り申し上げた（寫眞は京城驛にて謹寫）

海軍大演習
貴重なる教訓を體得

【東京電話】海軍省公表＝大演習統監部發表＝海軍第二次演習終了後兩軍各隊は十月七日以後逐次某方面に移動せり、第三次演習は十月十一日深更開始され、十二日未明には早くも各所に戰端を開始しこの日天氣明朗なりしも北東の風强く波浪高く、小型艇、航空機の行動困難なりしが、風浪を冒して戰鬪を繼續し大膽なる活躍は、怒濤を衝つて活躍する大艦の勇姿と相俟つて壯觀を極め、斯くて激戰酣にして正午未だ雌雄決せず、更に大小百數十隻は晝夜の戰鬪に各々敵影を求めて肉薄、相鬪ふこと夜半に及び戰鬪將に酣なる時遂に演習中止せらる、時に十三日午前零時十五分、本年度は演習期間約三ヶ月その間を通じ特に重大なる事故なく、愈々參加將士の實力を向上し荒天洋上に於ける各種艦艇、航空機の性能の試練その他幾多貴重なる教訓を體得したり本演習中伏見軍令部總長宮殿下には演習開始以來親く御統監遊ばされ、また高松宮殿下、伏見宮博義王殿下には演習に御參加遊ばされ、將士と共に御精勵の程今更ながら恐懼感激の至りなり、斯くて演習參加の全軍は途中更に聯合特種演習を實施しつゝ十五日大阪灣に集合、二十日大阪城東練兵場に於て觀兵式及び各隊分列式を擧行、二十一日總長宮殿下より演習の講評を賜り大演習を終結せらるゝ豫定なり

內地警官も同情
代表に運動費提出

【東京電話】在滿機構改革案反對陳情のため入京せる關東廳警官代表に對し、內地警察官の同情が翕然と集まり、東京市內某警察署では署員一同が醵金して運動費としてこれを提供し、大阪に於てもこれと同樣の醵出あり、これらの同情に對し警官代表は悲壯な決意を固めてゐる、なほ拓務省側と關東廳出張所では入京せる一行を飽まで合法的に行動を執らしめやうとし、幾分撤退した上は一行を分宿せしめず、或る一ヶ所に合宿せしめるやう取計らはうとしてゐる

人

◇小山國代議士 十五日入城朝鮮ホテルへ
◇安田京畿道保安課長 十四日內地へ、十一月三日歸任の筈
◇宮田氏嚴父逝去 本社々友宮田保氏嚴父は豫て病氣中十三日郷里熊本縣上益城郡師村で逝去

コシップ

內田鐵相今度特急のシンボルである富士、櫻、燕を染め出した風呂敷を作つて役所の高等官一同に配布した。何の意味か判らずにゐると
〝これから諸君はこれに包んですべからく特急の心意氣で敏速且正確にやつて貰ひたい〟といふのであるさうだ

天地玄黃

おらが行くとこどこや――と泣き込んだ迷ひ婆さんがある。まさか岡田さんへの面當てぢやあるまい
◇
リーリッツ機引揚げ、六圓づつ返して幕――四圓で足かけ三年間千金の夢は安かつた
◇
秋空一碧、半島一周飛行、今朝壯途に上る。若人の血、青年の意氣

親鸞聖人 (20)
鳳雲篇
吉川英治作 山村耕花畫

啞の世 (九)

「そんな所に、何をしておいでなされましたか」
付人の寺侍は、叱るやうに、丘を仰向いて云つた。
稚子の遮那王は、
「何もして居りはせん」
首を振つて、
「おまへ達を、探してゐたんだ」
と、あべこべに云ふ。
下の者は、呆れ顏をして、
「はやく、下りておいでなさい」
「行くぞつ」
遮那王は、凧のやうに、兩袖をひろげて、丘の上から姿態をとつて、
「ぶつかつても、知らないぞつ」
丘のうへから、凧をころがすやうに、駆け下りてきた。
「あつ――」
身をよけるまに、一人の寺侍へわざとのやうに、遮那王は、どんと、ぶつかつた。大きな體が、仰向けざまに轉がつた。小さい遮那王は、それを踏んづけて、彼方へ跳びこえた。
「ハヽヽヽ。ハヽヽ」
手を打つて、笑ひこける。
「おろかなお人ぢや。だから、斷つておいたのに」
見向きもしないで、もうすた〳〵と先へ行く。――足の迅さ。
寺侍たちは、息を喘つて、その小さくて颯爽たる姿を追つてゆくのであつた。
宗業は、見送つて、
「兄上、やはり、鞍馬寺の牛若でございますな」
「ウム」
範綱も呆れ顏であつた。
「よう、成人したものだ。……常盤のふところに抱かれて、ほかの幼い和子たちと、六波羅に捕はれたといふはさに、京の人々が淚をしぼつた保元の昔はつい昨日のやうだが」
「義朝殿に似て、なか〳〵、暴れンぼうしうございます」
「いや、手をやくのは、付人よりも、やがて六波羅の平家衆ではございますまいか。伊豆には、兄の頼朝が、もうよい年頃」
「叱つ……」
たしなめるやうに。範綱は顏を振つた。誰か、通つたからである。
「われ等の知つたことではない。歌人の文書には。平家の世であらうが、源氏の世であらうが、春にかはりはなし、秋に變りはなし。いつの世にも、樂しまうと思へば樂しめる」
「けれど」
宗業は、聲をひそめて、
「なんとなく、ぶきみな暴風雨が京洛の花を眞つ黑に打ちたゝきさうな氣がしてなりませぬ。――高雄の文覺がさけんだ豫言といひ、そちこち、源氏の催が、何やらうごきだした氣配といひ……」
「云ふな」
と二度も、たしなめて、
「啞になれ、ものいふことは、罪科になるぞ」
「文覺も云ひました。啞の世だと」
「……さう」
と、範綱は、何かべつなことを思ひだしたやうに、
「啞といへば、有範の和子、十八公麿は、生れてからもう半歲にもなるに、ものを云はぬと、吉光の前が、心をいためてゐるが」
「それは、無理です。半歲の乳のみ兒では、ものをいふ筈がありません」
「でも、臆病で、暗くらひは、うごかさうに」
「はゝゝ、取り越し苦勞といふものですよ。吉光の前も、日野の兄君も、あまりに愛しすぎるから」

淋疾
新發賣 急性・慢性・婦人用
普及品 一円九〇
淋病患者の決定的治療に
從來の治淋劑に求め難き、治療經過の早期良轉並に治療期間の短縮を特徴とし而も使用甚だ簡易利便なる本銀劑を未だ實驗なき罹病者の簡易なる試療に益せん爲め特に低價なる試藥品を提供し普く本劑の性能効果の眞價認識に供す。
治療界の權威
局所銀製劑の完成
獨逸スタイン・ワレンチン博士の學說
獨逸の碩學スタイン博士（Stein）、ワレンチン博士（Valentine）は內服藥に關する論文中「白檀油、ベルサム等ノ內服ヲ運用スル患者ノ尿中ニハ淋菌ヲ殺滅スル作用ナシ」と斷言し、更に現代臨床醫家は「エーテル油、ベルサム劑ニハ殺菌力絶無ニシテ單ニ鎭痛、分泌物制限、利尿作用ヲ有スルニ過ギズ」と極說す。然も腎臟胃腸障害を伴ひ且慢性に移行せしめ易き內服藥其他に失望せる現代醫學界に於て淋疾は適切なる局所銀劑に據らざれば根治するものに非ずと極言さる。
前東京吉原遊廓吉原病院長佐藤榮先生の發明創製にかゝる本劑は全醫界渴望の可溶性イヒチオール銀を主とせる特殊理想的局所劑にして殺菌力なき內服藥とは根本的に効果を異にす
從つて淋疾治療の最重要點たる深達殺菌消炎三作用の綜合効果を有し特に殺菌力强くして的確に奏効し慢性移行の機會を與へず最も安全且有效に目的を滿せしめ得るものなり。
本劑は局所患部の直接治療藥にして他の內服洗滌座藥等の迂遠なるに比し効果的確なるが故に症狀の早期良轉により著しく治療期間を短縮す
一般洗滌藥の缺點たる藥液と共に淋菌を後部尿道に送入して危險なる攝護腺炎、副睾丸炎等を併發する憂ひ絶對になく却つて之を防止豫防するは本劑の最も特長とする所なり。
ブラオンギン
ケンゴール
藥價 二〇瓦入（約十四日量）三円五十錢 五〇瓦入（約二十五日量）七円 八〇瓦入（約七十日量）十円
全國藥店にて販賣す（文獻無代進呈）
注意――急性、慢性症に適す。婦人用に適す。藥價は何れも同一なるも藥液中銀液の含有量其他に相違あり。御注文の際は御明記を乞ふ
京城・新井藥房 木村藥店
釜山・大黑南海堂
東京市芝區三田通新町十三番地
日東製藥合名會社
振替東京三一九四三番
電話三田一六八五、一六八六
SK-1

速い雲足は東へ走り お祭り三日間は晴れだ
少し冷えるが大したことはないでせう

◇…あすからお祭り、年一度、京城神社のお祭りだ、樂しみのどよめきが京城全市を包むこの祭りで、一番氣がかりなのはお天氣である◇…十四日は雨に祟られけふは晴れ間をみたが、まだ嶮しい雲行で一向安心のならないお天氣、早くも晴れ着ではしやぐ街の子らは早速テルテル坊主のおまじないだ◇…だが心配は要らぬ、測候所に伺ひをたてると朝夕少し冷えるがお祭りは上天氣とある◇…あすの豫報は二、三日前まで蒙古の空を覆ふてゐた高氣壓は漸次東進して半島に擴がり、西の方から次第々々に快晴となり、一方低氣壓は現在日本南にあり北東に進んでゐるから特別の變化のない限り、十六日は秋晴れ、朝夕はチヨイト冷えるがお祭り三日間は少々の寒さなら吹つとばすであらう◇…景氣をつけてウンと踊り唄はうさ

四輛脫線したまゝ 約百米を走る
けさ龍山驛の珍事

咸鏡線京元線旅客急行上三峰發京城行第五〇八列車が十五日午後零時七分龍山驛入構の際、同列車前方五輛目の食堂車及び三等客車の計四輛が突如脫線し、約百米に亘り脫線のまゝ驀進あはや顚覆の

危機に直面 したが乘務車掌が急停車を試み漸く難なきを得た、このため驛員その他係員總出動、前方四輛の客車を切り離し脫線客車の乘客を前方に移して辛うじて約五分遲延、無事京城に向つたが、約百米の間脫線のまゝ運轉し而も一輛の所で顚覆を免れたことは珍しいことで、乘客一同には異常なく係員

現場に急行 復舊作業を行ひ脫線原因その他目下調査中、因に同列車には宇垣總督及矢野秘書官が乘車してゐなかつた

レールが惡い爲 乘客は知らなかつた

京元線急行旅客第五〇八列車の脫線原因については目下取調中であるが、龍山驛入構の際ホームより前方約百米の京元線及び京仁線のポイントに於けるレールに僅かの破損個所あり、之に列車の停車ブレーキが合致せるため車輪が浮き上つたものと認められるが、前部にゐた乘客は少しも知らぬといふ狀態であつた、脫線車輛は約百米の間レール枕木等を目茶々々に破損し砂利を跳ね飛ばして驀進、車輛ボツクス、ボギートラツク等を破損してをり、傾斜せるまゝ辛うじて顚覆を免れたもので、復舊までには數時間を要するので、臨時線ホームは京仁線ホームを利用することゝなつた

遞信文化展 廿一日迄日のべ

目下三越京城支店で開催中の朝鮮遞信文化展覽會は十六日迄の豫定のところ、人氣を博してゐるので來る二十一日まで延期することになつた

山下軍曹 名譽の戰死

馬賊團を追擊して越境した中江鎭の討伐隊は十三日鴨江隊珍珠門附近で賊團と衝突、これを擊滅したが、同戰鬪に於て同隊山下軍曹は名譽の戰死を遂げた

在鄕研究會の 講演會

京城府内在住の約四百名の在鄕將校から組織されてゐる在鄕將校研究會では、十六日午後七時から京城古市町電氣學校で講演會を開催、講師は城大豫科配屬將校丸山少佐で、演題は『時局に對する認識』である

二百廿圓を 宿屋で盜まる

京城驛前大京旅館投宿中の滿洲國新京京大經理士木口羽良男氏は十三日午後十一時頃入浴中何者かに同氏の室にしのびこみ現金二百廿圓在中の懷中物を窃取されてゐるので本町署へ屆出でた、犯人はまだ判らない

豪遊する男
刑事の六感に響く 果して手配の詐欺犯

十四日午後九時頃龍山署小泉、金兩刑事が、京城彌生町遊廓で豪遊する男がどうも洋服窃盜犯人として手配中の京城竹添町二の一三許賊前科二犯（四〇）の人相に酷似してゐるので、本署へ連行取調べの結果、該犯人と判明した、該は元巡査で、去月十八日通合城の北城禪旭間一三六李利源（三二）が京城見物に來て旅費に困り、金指輪時價七十圓の物を入質してくれと頼まれたのを横領した外、蓬萊町附近で郵便貯金通帳と實印を拾得してゐた事も判明した

京城府會議員改選 の選擧事務開始

京城府會議員改選は既報の如く各道の府邑會議員改選と同時に來年五月二十一日一齊に執行されるが、有權者數は昭和六年に執行された第一回選擧當時より約一千人增加の二萬三千七百五十六名の見込みで、十五日から臨時事務員十四名を採用して選擧事務を開始した

總監の歸任で 近く治水委員會
洛東江問題の具體化

今井田政務總監の歸任によつて第二回治水委員會が近く開催され、問題の洛東江治水も愈々具體化されるが、委員らの洛東江實地踏査の結果によれば、

一川式とし 下流の堤防補强工事を行ふことゝなつた模樣で明年度を以つてこれが完成をすべきであるとの說が最も有力とされ、而して經費は土地買收その他を合せて百六十五萬圓を要するといはれ、明年の出水期までの九ヶ月間に

毎日一千名 の人夫を使用し、總工費百六十五萬圓のうち勞銀として撒布されるものは四割即ち六十五萬圓に達する見込みである

本町三の火事

十四日午前五時五十分京城本町三ノ四〇西洋料理講習所から發火同家を全燒、隣接の山口精肉店食堂の一部を燒いて同六時十分鎭火、損害三千圓、原因本町署で取調べ中

旗揚塔の奉納

京城神社では京城本町一丁目國島吉氏より奉納建設中の國旗揭揚塔が竣工したので十六日午前中から同神社境内で奉納奉告祭及國旗揭揚式を行ふ

朝鮮藥學總會 廿、廿一の兩日

第十二回朝鮮藥學總會は廿、廿一日午前九時から黃金町五丁目京城藥學専門學校で開催する、第一日は衛生部長、藥局部長、講演會、地方委員會があつて午後五時終了、第二日は宇垣總督告辭、來賓祝辭、優勝論文表彰、會務報告、役員選擧會員の特別講演がある筈

花柳病専門 特に淋病梅毒 花園醫院 花園町七五（本五松本旅館前） 電話本局四二一二番

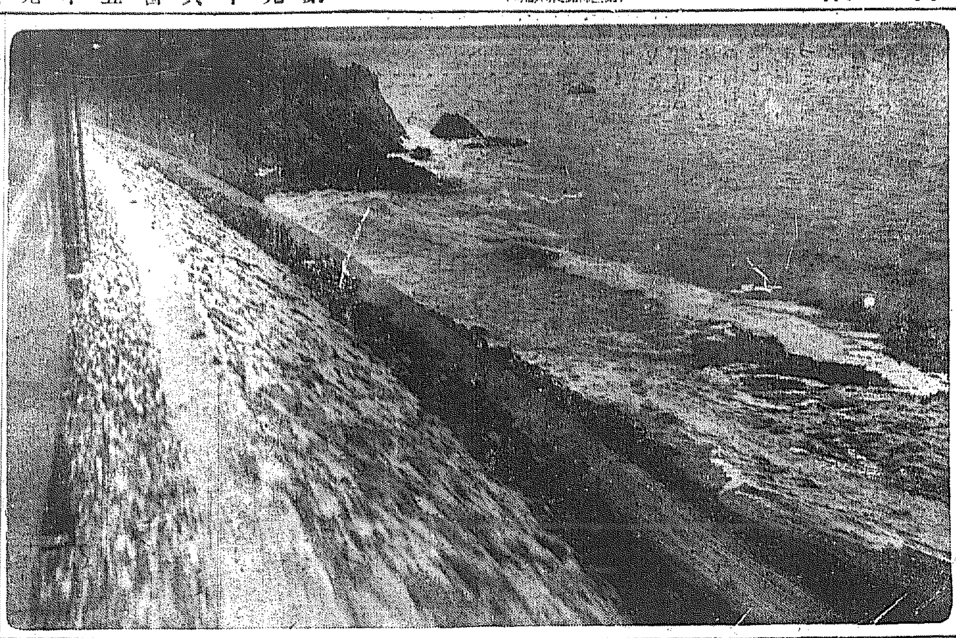

晩秋の海づら
城津附近で車中から

汎米航空會社の手で 太平洋横斷航空路
ドイツの大西洋定期空路に對抗して アメリカで研究進めらる

【ワシントン十四日電通】聯邦航空委員會は歐洲及東洋への航空路開設の可能性を研究するため、リンドバーグ大佐を初めパンクボーンポスト等一流の飛行家を招き意見聽取の會合を開くこととなつたと傳へられ、頗る注目を惹いてゐる折から、汎米航空會社長トリツプ氏はアメリカ郵政長官フアーレー氏に宛て

目下汎米航空會社の飛行専門家は太平洋横斷コース開設の場合の發着地點選定の準備のため西海岸地方の狀態につき觀察研究を進めてゐる

との書翰を寄せたに對し、フアーレー長官は郵政局としても大いに援助を惜まぬ處であると回答し絕大の贊意を表した、一方大西洋横斷定期航空はドイツのルストハンザー航空會社に依つて開始されることとなり、同會社は洋上着水港について既に試驗調査を完了したと報ぜられて居り、愈よ汎米航空會社の手によつて太平洋横斷定期航空が開始されんとし、從來架空的計畫と無謀視されてゐた二大洋定期航空路開設も見事に實現される模樣で、航空關係者は勿論一般よりも多大の期待をかけられてゐる

航程二千五百キロ けさ晴の出發
全鮮一周飛行始まる

處女航路を含めて二千五百廿キロ、半島の空を一環につなぐべき遞信局主催の全鮮一周飛行は、萬全の準備を完了して

◇**待機** の姿勢にあつたが、北鮮快晴の報にけふ十五日午前七時四十四分、第一日コース擔當の蘇田飛行士はサルムソン二A二型に搭乘、長尾航空官、横飛行士らの激勵に勇躍、汝矣島飛行場を離陸平壤に向つて歷史的壯擧のスタートを切つた、第一日コースは平壤（通過）新義州、中江鎭、惠山鎭（通過）羅南で、こゝで第二コース（東海岸に沿ひ蔚山まで）の金東業飛行士にバトンを

渡す ことになつてゐる、中江鎭、羅南間の國境線は全鮮女コースである、天候は平壤まで西は曇り、國境方面はよく晴れてゐる、なほ第一日の飛行模樣によつては遞信局から蔚山へ豫備機を空輸することになつてゐる

中江鎭に向ふ

壯途に上つた蘇田サルムソン機は午前九時二十二分平壤通過、この邊りから快晴にめぐまれて十一時四分、早くも新義州飛行場に到着、零時三十五分中江鎭に向つて出發した

軍隊手牒など バラ〳〵の小包
播州出身の在鄕軍人らし 重大視して憲兵隊取調中

去る十一日龍山某聯隊機關銃隊一同に差出人不明で快刀村正と記いた印を押した油紙に包んだ小包みが郵送されたので、同隊の松田特務曹長が聯隊立會の下に開封したところ、〇〇及軍隊手牒、在鄕軍人須知、奉公袋、機關銃手必携等がバラ〳〵引さかれてあるので大いに驚き取調べたところ、消印により兵庫縣妻鹿郵便局からの差出しとわかり、問合せた結果飾磨郡妻鹿町一三六豫備歩兵一等兵村上正次（三〇）から差出されたと判明した、龍山憲兵分隊では姬路憲兵隊と連絡を採り事件を重大視し嚴重取調中である

時實本社長 メッセーヂ

半島航空史に劃期的な全鮮一周飛行の壯擧を祝するため、その飛行機に託して本社時實社長から土師平北、富永咸北、藤原咸南三知事氏に對しメッセーヂを送つた

家出息子を 檻禁か

京城黃金町一の二四吳宗洙（二〇）は百餘圓を持ち出し行方不明となつた、發見されて龍山方面の飲食店に檻禁されてゐるらしいので、十五日父親吳永根から龍山署へ捜査を願出た

死の旅

京城鍾路二丁目入東朝鮮介業李銅海方金作煥（二二）は新京某飲食店に女給として働いてゐるうち身重となつて歸城許嫁中十三日午後十一時頃、〃私は此の世がいやになつたから死ぬ〃と云ふ書置きを殘して家出

明立戰始まる

東京六大學野球戰、明治對立敎の三回戰は十五日午後二時七分から神宮球場で明治先攻で開始した夕刊締切までの戰績左の如し（電）

明	00000	
立	10010	

日蓮宗管長 神保師來る

日蓮宗管長神保日慈師は入城した日蓮宗管長新南龍賀氏帶同、十五日挨拶のため本社を訪れた（寫眞は中央が神保管長、右端は本社時實社長）

おみやげには 松の實飴 伊丹（寫）片桐、横澤、野本の四氏

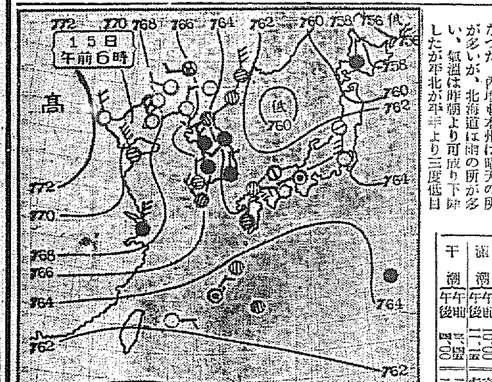

あすの天氣（16）

十五日の概況 大陸旋風はオホツク海に去つて七四六粍内外を示し、日本海中部に低氣壓を誘發して居る、之より南西に伸びて海峽に至る不連續線があり、朝鮮は平北が僅かに晴れたのみで未だ一般に曇天、中部以南及九州の各地では小雨を催して居る、大陸高氣壓は蒙古にあつて七七三粍に上昇し、北支那、滿洲は好晴となつた、内地も本州は晴天の所が多いが、北海道は雨の所多い、氣溫は昨朝より可成り下降したが平北が平年より三度低目の外未だ平年より稍高目である

あすの豫想 蒙古の高氣壓が東方に勢力を張つて來るから半島の天氣は西の方から徐々に回復し明日は一帶に好晴で朝夕は可なり冷えるだらう

豫報	晴一時曇
十四日 最低	九・六（攝）
十五日 正午	一五・二（攝）

仁川潮時（十六日）

	午前	午後
滿潮	一〇・〇〇	一一・一五
干潮	三・四〇	四・〇〇

ドンコ帳簿 特許明細 用紙差替自在・綴穴の切れない 紙背貼・式綴多・証選 300頁 一冊¥2,30 送料一冊¥0,33 内鮮・滿・台有名文具紙店及デパートに有 發賣元 大阪市東區平野町二丁目 株式會社 福井商店

京城府本町五丁目三十九番地 松下醫院 内科 小兒科 泌尿科 院長 松下三雄 （電話本局一一三三番）

ボーイ菓子 トクカス 菓子店にあり 五錢 そして昆虫や鑛物や理科標本進呈の素敵なお約束つきですよ 41

專賣特許 感冒 肺炎 百日咳 に 吸入及含嗽劑 スパーシコン

〇眺望は一望千里の四層樓上に 〇觀月は好養橋に 〇自然の美は好養園に 〇御宴會結婚御披露御會食は彩光通風衛生完備の好養軒に御用命を御願ひいたします 西洋料理 日本料理 中華料理 釜山府本町 好養軒 電話一〇七番・六二七番

蓄音器を御撰擇なさる方へ！ 一家に一台を！ 大衆普及型 新銳性能器 四五一號 四十五円 コロムビア蓄音器 Columbia

16ミリ 出張撮影 岡本映畫部 TEL.2348

強壯 生殖 大衆 ベルロール

キユーピーマヨネーズ 不意の御來客に 毎日のお食膳に

桃屋の花らつきよう

世界各國 特許商標 東京芝田村町五丁目 辨理士 石川源三

トツプコースター 商工省撰定 優良國產品 TOP 福岡精工所

京城 金 金銀 地金 分析 賣買 合資會社 杉山商會 高價買入 京城明治町 杉山商會

甘栗內地郵送 秋深み愈々栗の美味しい時節となりました お値段も下りました 稔り豐かな甘栗のこの香りを味を内地の人々へも分けてあげたい心です 甘栗太郎では内地郵送甘栗をいたします 悦びの使節姬として是非御利用下さい 御土產御進物としても又「送る初栗故鄕の母へ無事に暮せとふみ添えて」 本町一丁目 甘栗太郎 電本二九（フク）番

本格的なトマトの風味 カゴメ ケチヤツプ

椿煉 ランシン ポマード

祭だ！お祭だ！ あそこでも、こゝでも 京城ばやし 亦々大量入荷 御用命は 本町貳丁目 山口樂器店 電話本局二三五三・二〇七〇 Columbia

朝鮮神宮競技 八日目（十五日）

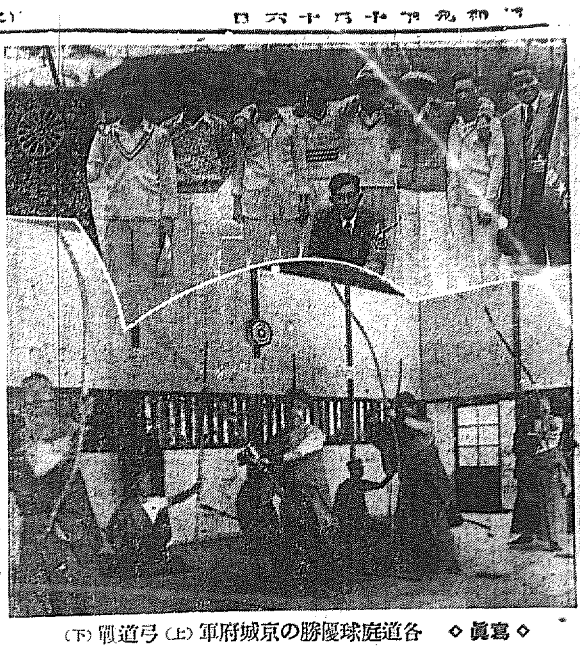

◇寫眞◇ 各道庭球優勝の京城府軍（上）弓道戰（下）

中等野球戰

仁川商勝つ 5—0 對木浦商戰

神宮中等野球第一次戰、仁川商對木浦商戰試合は十五日午前十時半から京城球場で仁川先攻、小野（球）矢吹、大森（壘）三氏審判で開始

四回仁川押出しの一點を入れた外両軍容易に得點ならず八回迄木浦無死滿壘のチャンスを迎へながら後援なくこれも得點とならず仁川は九回猛然打棒を揮ひ四點を入れ結局五對零で仁川勝つ（開戰時間二時間十二分）

木浦	0	0	0	0	0	0	0	0	0	0
仁川	0	0	0	1	0	0	0	0	4	5

◇四回 二死後仁川有川四球に出で中村二壘を抜いて二進、山口の二匍は中村を刺殺したが副閉、波佐間とも四球に出で有川を押出し一點を收む

◇九回 仁川堀三匍一壘失に生き豐川の一壘強襲に二進、岡村に三匍する山崎のスクイズバントを試み一壘手の野選となり豐川生還、有川のスクイズも奏功して豐川生還、中村の右中間二壘打に光井...

（仁先）

崎岡村杉田中山崎口間豐有光	[illegible]
6251489 37	[illegible]

▲試合時間二時間二分▲二壘打堀、中村、豐島▲暴投山口▲併殺木浦二、仁川一▲野選中村、深瀨、植田

木浦 島木中田門澤本田

一壘より生還、山口の右前安打に山崎も還り高閉の二匍に止む

京商對釜商

神宮中等野球第一次戰京商對釜山商業戰は午後一時二十分京商先攻で開始、審判中山（球）野村（壘）三氏

京商	100
釜商	100

山 日山濱原長（?）村 內
釜 濟市仁染內中津東山
678123495
西 上宮下馬行（?）崎野江正本
京 井岡橋平岡舘出長入岡
852314479 6

各道野球

釜山鐵勝つ 13 A 2 對全州戰

神宮野球各道對抗第一次戰全州對釜山鐵試合は十五日午前十時五十分から京中球場で全州先攻佐藤（球）內藤、平瀨（壘）三氏審判で開始三A對二で釜鐵勝つ

（下）

全州 原崎分前子岡松岩田犬
7 49 5 131 313 2 6 9 P H 4 8
...
山釜 下坂梅田PH中林谷原 太能石住畑小三八幡李
（打數以下數字 [illegible]）

試合時間二時間十分▲二壘打畑中一▲三壘打高田一▲暴投住田一▲四死球益子一

劍道、柔道

朝鮮神宮奉贊武道大會は十六日午前九時から劍道は弱冠講習所道場で柔道は長谷川町講道館支部道場で舉行、當日は全鮮各學校代表選手と同一般選手斯道猛者參集して紅白試合、個人勝負何れも熱戰を豫想される晴れの祭典を期して非常な白熱戰

劍道少年部

午前中劍道部は少年部約百名が紅白勝負を行ひ白軍京武の宮崎君敢戰の結果紅軍はもろくも惜敗內紅白勝負優勝者は左の通り

少年部紅白勝負
一等賞（殖銀）中村 舒義
二等賞（京商）宮崎 正男
三等賞（京武）谷田惣二郎丸

陸上各道對抗

神宮競技第八日目十日はコンディションの回復をまち、午後一時から各道對抗陸上競技が京城競技場に開始された

女子卓球

釜山高女の 丹生孃優勝

女子一般卓球戰は十四日午前九時より東大門小學校で行はれた、參加八十二選手、釜山高女の丹生孃優勝す

◇準々決勝
安明（淑明）3—0韓慶（淑明）
尹貞（同德）2—3李福（邱高）
尚末（邱高）3—0金貞（金勝）
丹生（釜女）3—1徐鳳（邱高）

◇準決勝
李福成（大邱）3—0安明植（淑明）
丹生（釜女）3—1鄭末劍（大邱）

◇決勝
丹生（釜女）3—0李福成（大邱）

明大勝つ 5 A—2 對立教戰

【東京電話】東京大學野球明治對立教第二回戰は十四日午後二時八分から神宮球場に於て野本（球）宮武、森（壘）三氏審判で立教の先攻で開始、結局五A對二で明治勝つ閉戰四時二十五分

立教	0	0	0	0	0	1	0	0	1	2
明治	0	0	0	4	0	0	0	1	A	5

バッテリ【立教】吉田、二木【明治】關田、伊井

吉村氏榮轉 平壤支店赴任

朝鮮軟式庭球聯盟理事として聯盟創立以來半島軟式庭球界に獻身的努力をなした殖銀の吉村藤雄氏は今回の異動で平壤支店に榮轉することゝなり近く赴任する。目下擡頭しつゝある西鮮地方の庭球は益々隆昌を見るであらう

滿洲軍雪辱成る

雨中奮戰・二つの大會新記錄

第四回鮮滿競技終る

第四回鮮滿對抗全朝鮮陸上競技大會は昨夕刊一部所報の通り十四日午後一時二十分から京城運動場で折柄降りしきる秋雨の裡にコンディション裡に開始されたが二つの大會新記錄を出し午後五時二十分、八十九點六分五對五十五點六分一の大差を以て全滿洲軍昨年の雪辱をなした、本大會第一回からの成績は兩軍とも二勝二敗となつた、當日のレコードは次の通り

◇八百米1、濱田（滿）二分三秒 孫（朝）4白（朝）（得點滿七—朝三）
2金（滿）3（大會新記錄）

◇砲丸投1、吉村（滿）一一米五三2伊藤（滿）一一米四九3高（朝）一一米四七5竹島（朝）一一米〇五（得點滿七—三朝）

◇百米1、西（滿）一〇秒九△福田（朝）3李（朝）4松田（朝）（得點滿五—五朝）

◇高跳1米津（滿）一五秒七山本（朝）3山田（滿）4中村

◇四百米1西（滿）五〇秒六2井上（滿）3氏家（朝）4崔

◇棒高跳1伊藤（滿）三米三A3岡相（滿）岡部（滿）沖本（朝）三米三〇（得點滿八—朝六）一一點五朝）

◇四百米障碍1米津（滿）五七秒九2山田（滿）3氏家（朝）4岩崎（朝）（得點滿七—三朝）

◇千五百米1濱田（滿）一六分一秒六（大會新記錄）2孫（朝）

◇二百米1西（滿）二三秒二2松田（朝）3得（朝）4金（朝）（得點滿七—三朝）

◇走高跳1金子（滿）六米七〇 2岩崎（朝）

◇四大會（滿）一六分二四秒六（同上）3柳（朝）4大橋（滿）（得點滿五—五朝）

◇驛傳競走1滿洲チーム（中村、松田、井上、西）三分八秒五2朝鮮チーム（李乙煥、福田、崔仁浩、岩崎）三分九秒（得點滿四）

	朝鮮		滿洲	
跳	2	走 跳	8
跳	3.66	走 高	6.33
跳	1.5	走 棒	8.5
投	3	砲 丸	7
投	6	槍	4
投	7	圓 盤	3
フイルド	23.16		36.83
トラツク	32		53

朝鮮 米米米米百米障碍百米驛傳 5333365331
滿洲 5777457774

中等庭球聯盟戰

本社後援第十一回京城中等學校庭球聯盟秋期戰は十四日午前九時半から京中及京商コートに於て開催した、降雨のため第一回戰にて中止第二回戰よりは來る十七日午前九時より第二高普コートに於て行ふ

—第一組—

京商ＡＡ對善商 4—1（長谷川・田村）
京城師範對京城第二高普 4—2

（以下各組對戰成績 [illegible]）

鐵道	1—7	一六善正	
海老名・金性謙	4—2	朱漢韶・尹鍾濬	
小林茂・德永	4—3	李東根・金秋洙	
秦祖夫・土岐雄	2—4	金柄學・申泰秋	
崔昌根・梁秉植	3—4	任東淳・趙由元	
金在鉉・河鐵熙	4—3	張漢宇・徐吉馨	
井上貞雄・金東秀	4—0	中村・小原	
長瀨・尹和範	4—1	中原・上尾	
岩田・寺田帝	4—2	井守・上尾	

鐵中一	〇—二	二高
大井上石	2—4	李石基・閔丙王
李康・原森	4—0	李正基・黃俊徹
吉川・古川	0—4	李文淳・金敬斗
閔庚煥・吉良	4—0	閔泳斌・崔栢尚
安西・井村	0—4	白行鎮・全鍋國

三曲温習會

京城三曲協會三曲温習會は來る廿一日夕五時から京城公會堂に開かれる曲目は「梁の末」ほか十九曲

昇段大手合棋譜（七） 日本棋院

三段 染谷一雄 先相先 二段 黑田幸雄

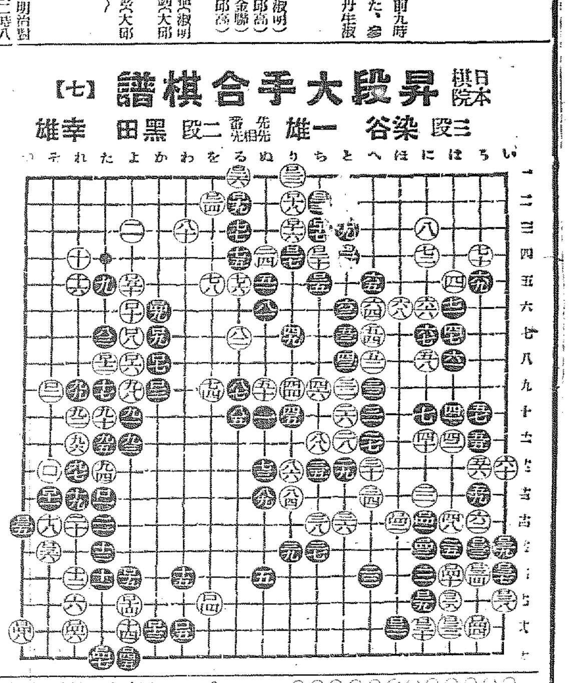

（分）
〇元 はち 2 ●二〇 にも
〇一 に十 1 ●二一 はち十 1
〇二 はち十二 ●二三 ろ十三 3
〇三 ろ十三 ●二四 つ十四
〇四 は十四 ●二五 い十五 10
〇五 つ十四 ●二六 い十六
〇六 い十六 3 ●二七 に十八 1
〇七 そ十五 ●二八 に十八
〇八 ろ十七 ●二九 た十九 15
〇九 つ十八 ●三〇 か六
〇三〇 ろ十三 （以下 [illegible]）

（制限時間各七時間）

費消時間 黑（一分以内は切捨）
六時間三十九分 二時間九分

日本棋院秋季大手合第二回成績（甲組）

九〇 三段 六目勝 先 園田 山七五段
七二 四段 中押勝 五先先番 小野田六段 嶋木四段 林
五〇 三段 中押勝 先 嶋木五段 本五段
四九 段 中押勝 五先先番 杉內四段 橋本五段
七〇 段 四目勝 先相先 嶋五段 東四段
五〇 段 中押勝 先相先 藤七段 田六段
八〇 段 中押勝 五先先番 加藤五段 谷六段
四〇 段 四目勝 先相先番 久保松六段 福
三〇 段 六目勝 先 宮坂四段 井上
一百 段 四目勝 先 田田五段 島田
七〇 段 中押勝 五先先番 小島四段 井四段

對局者の言葉

（白）ロ二八で「ヲ八」と引きがよく利くとうまいのですが——

（黑）それは利かずに右下隅を守るつもりでした

戰の跡

（白）ロ三一でロ三四とワタるのでは面白くありません

（白）ロ四十の當てを打つのは辛いのですが——

〇白ロ二八で「ヲ八」に引き、黑「わ十」と交換出來れば打譜である、が右下隅白ロ三二と押へ込んで來る、そこで白「わ十」黑「わ十三」白「わ十一」黑「わ十二」が白「ヲ十三」黑「わ十三」を想定すれば、黑地の減りも小さくはないが、出入約二十目に相當する右下隅には及ばない

池畔（帝展出品） 遠田運雄作?

刀劍鑑定について（下） 衣笠茂氏談

此人が持つて生れた刀好きで幼年時代より白髮の今日まで五十年を一日の如く刀に明け刀に暮れた人である、古今を通じてあらゆる文獻に渉獵し日本全土を刀劍行脚し其の鑑識眼の深遠なる刀剣鑑定眼の明敏なること

現代の獨壇場である、仙岡君の刀劍に關する著書は多數あるが中にも「新刀古刀大鑑」は本文千五百頁口繪六百廿頁、全

南畫院展 特選者決定

久保田天南氏を主幹とする朝鮮南畫院では、十四日から十七日まで京城商工會議所內で二十一周年記念十七回展を開催中であるが入選九十七名、三三六點、大作が多く素晴らしい向上を見せてゐる、尙ほ十四日開展以外の出品につき審査の結果左の通り特選八名を決定した

村上浦子、櫻井快一、佐藤節子、廣吉繊、邊澤積、谷口祥、阿部樹治、安藤廸

幅一丈三尺と云ふ大部のもので此の精細な畫卷は稀有な作品である、之を以て見ても川口氏の全貌を窺ふに足るのである、私は現代に於て安心して信頼出來る鑑定家として川口氏を推奬致す次第である

城大マンドリン 第十回演奏會

城大マンドリン部第十回演奏會は來る十六日（火）午後七時半から大學講堂に開かれる、曲目はカイロの酒、アラビアの踊り、ブレクトラム四部曲、東洋風行進曲、東洋風行進曲、谷間のりともし（朝鮮の印象）、山の人氣者、指揮は高橋切氏武井守正氏作

關西風水害義捐

十一日迄の分朝鮮社會事業協會取扱

▲四十六圓五十錢三菱商事株式會社京城支店社員一同▲二圓五十八錢本府遞信局損害課課員一同

日計 四十九圓八錢
累計 八千五百四十圓三十錢

南鮮水害義捐

朝鮮社會事業協會

▲二十六圓二十六錢朝鮮信託株式會社京城支店社員一同▲十八圓五十錢木浦刑務所職員一同▲十圓貫鳳警察署課▲九圓二十七錢全羅南道課▲五十錢西湖津

▲一千一百九十八圓四十三錢江原道支部取扱▲六十五圓九十五錢海州地方法院職員▲六十三圓五十三錢光州地方法院職員▲三十六錢新義州地方法院職員▲十八圓九十七錢延禧▲二十二圓三十六錢安達臨朝鮮民會民會（內鮮共同）▲二十六圓十四錢外南部在滿米遣員▲六十圓七十錢神奈川縣取扱

日計 六十四圓五十三錢
累計 八千六百四圓八十三錢

日計 一千四百七十六圓十一錢
累計 二十二萬九千八百六十四圓八十一錢

福助足袋店頭裝飾 競技の人氣投票（けふから）

全國一齊舉行の福助足袋出しに際し京城では特にそれと同時に福助足袋販賣店の店頭裝飾競技を開催することになつた

規定 ▲期日十月十五日より十一月五日迄

▲投票方法 參加販賣店の店頭裝飾中優秀と思つた店の名を參加店頭に備付の投票紙に記入の上の投票函にお入れ下さい

▲抽籤方法 投票數の最も多い店十店を選び、その中より抽籤にて賞品した者の中より抽籤にて當籤者を決定の上賞品贈呈、抽籤は福助足袋京城支店に於て京日社員立會の上施行

▲當籤發表 十一月下旬京城日報紙上に發表同時に賞品發送します、但し等外の分は賞品發送を以て發表に代ふ

賞品 一等一本ボストンバッグ一個▲二等二本柱掛時計一個▲三等三本火鉢一個▲四等五本紳士用短靴下半打宛▲五等十本花王石鹼半打入一函宛▲等外二百本（十錢の）家庭張物用クラブ糊一袋宛

參加店 べら安履物店、鈴木洋品店、伊藤乙店、夏川支店、井上ハキモノ店、野村ハキモノ店、あさひハキモノ店、永井メリヤス店、永榮洋品店、北岡正七、村上照寶、梅澤藥房、湯淺藥房、白石商店、奧屋本店、田邊洋品店、三田村商店、文化雜貨店、矢野洋品店、大久保ハキモノ店、山本洋品店、田村總商店、松原洋品店、古宮支店、中島藥房、岡田永盛堂、山名都屋、皆內玉屋、コヤマ呉服店宗店、小倉洋品店、金丸雜貨店、永井外衣、澀川屋店、谷本玉屋、吉井ハキモノ店、藤田藥房、宮本洋品店、宮本又三郎洋品店、山本ハキモノ店、大和屋本店

讀者欄

▲刀剣守國貞の系統で初代の門人加賀守貞則の弟で延宝頃（今より二百六十年程前）の刀で價値は刀を拜見しないことは判りません（愛劍家）▲十月九日附夕刊紙上處興にして希望者の名は有名なる井上眞改（大阪新刀）の門人加賀守貞則の弟子で延宝、天和頃の攝津名工の一人せ歩七四辰達氏に次は攝津國に住したる名工の一人世に知らる其作は傑出したるもの多し一の門人加賀守貞則の弟子で延寶、天和頃の攝津名工とて活躍時代は今より約二百三十年前とす茲論新刀に屬し價は實物を看ずして定め難きも良作にて刀身

すが、イナゴは蝗や中風の妙藥と されて居りますが、その成分は、水分六八・四〇、蛋白質二五・〇七、粗脂肪三・四一、灰分一・二四、その外少量ですが脂肪もありますから、營養價は相當にあるわけです、日本では照り焼き、天ぷら、御煮等にしますが、支那ではまづこれを鹽水の中に入れてよく洗つた後、充分水氣をきつた上、油で揚げてたべるさうで天津地方では『陸上の蝦』といふ意味から旱蝦と呼んでゐるさうです

二尺以上二尺三寸の品なれば外備用も拵へを別として金五十圓以上七八十圓の標準なりとす呼にけ百圓にも値するものあれども大體に右を以て當れりとす良く斬れる刀なり（京城如水生）▲去月十八日夜た種痘夾犬年齡八才白色に黒の斑點兩耳が黒で長く垂れて居り右の犬が居なくなりました誰方かの家の小さな斑點もある大きい犬です目、ひ込んで居りましたらお知らせ下さい▲コリー種セツター白色に黒の斑點で御知らせの方には御禮を致します（福江通一五森氏）▲開雨宿なき父は少き樂入下宿を求む（京城發路東署遞信課松井道夫）▲今度田舍に引込みます田舍には何も御ざいませんから小鳥でもとらうと思ひますどなたか安く空氣銃をおゆづり下さる方はありませんか（元町二の七七東田）▲獨逸ポインター種牝、生後百日位、黑白マダラ、胸より足腹にかけて一面小斑點あり尙尾の先一寸位白し、右七日午後より行衛不明につき御心當りの方は 何卒左記まで御連絡願ひます（電本三七三三番內高岡）▲十三日夕刊「讀者欄」奮若醫生聯入用のゲートルは 本町一丁目 北村商子店にて七十錢（府內本町三丁目假田義文）▲ゲートル御入用の御方は（黃金町二丁目國府生）▲正直な國語の上手な十七歲になる朝鮮娘、店員又は見習看護婦としてお雇ひ下さいませ本人は普通學校卒業後長く看護婦の經驗がありま す（電話龍二、二五七）▲キムチのニンニク臭くて困りますがたべてから口のくさい味を消す方法を知らして下さい（キムチ女）▲十二日午前九時頃栴檀黒背白色背に湯呑大の三つの黒斑ある身長一尺背丈六寸位行方不明心當のお方はお知せ下さい（府內櫻井町大正館前松田興誠館）▲飯炊き及料理屋飲食店等に經驗あり兩方面に御使用下さい確實なる保證人あります（府內平洞二六 青溪館 安榮吉）▲岡部次郎著『合本三太郎の日記』をお持ちの方は御座いませんか、明いてゐましたら御貸し下さいませんでせうか（黃金町五丁目京師學園內高尾）▲看護婦見習に入れて下さる醫院はございませんでせうか（原口）▲今から卅年の昔明治三十六、七、八年頃香川縣丸龜女學校永井校長先生時代御出身の御方はゐらつしやいませんか御通知は左記に願ひます（電光二二七三番姓上田）▲三日程前より英國種ポインター五ヶ月位の犬當方へ迷つて來ましたので預つて飼つて居ります首輪新しい心當りの御方は本人受取りに來て下さい（西四軒町南山莊內八木）▲來年三月迄府夜二三時間入學試驗勉強の相手をして御教示下さる方はありませんか（電本一〇〇四荒井）

イナゴのお料理

いま田舍へ行くとイナゴがたくさん居ります京畿道農事試驗場で校正と奧に今イナゴ料理をつくつてゐます

演藝案內

喜樂館

京城本町 電本一二五 十六日より秋祭り週間興行 日活作品 原作脚色 依田義賢 監督大谷俊夫
テンプル小唄の舞臺に（?）
夢の中のお孃さん 築水谷八重子 龍田新太郎主演 大河內傳次郎、山田五十鈴、江川宇禮雄 佐久間妙子助演
血煙天明陣 片岡千惠藏主演

朝日座

京城本町五丁目 十月十六日より 劍戲 伊村義雄大一座來演す
黑鷹丸 日活作品 原作 嵐寬壽郎主演

京城館

松竹共榮 電龍三一一 十六日より祭禮特別大興行 松竹新興超大名作週間
A 時代劇 雷 B 社會劇 一人 C 劍戲 父
入場料 二等五十錢 一等五十錢

躍りの八重ちゃん 大日方傳、逢初夢子、岡田嘉子主演
岩田祐吉、花岡菊子助演 彼と彼女二萬の戀の歌

大正館

松竹直營 電本二三一 十五日より 秋の大祭を飾る松竹特作映畫公開
パラマウント超特作品 ヘラルド・ニュース大全
右太プロ超特作品 風雲元祿史 原作 赤門大作 監督 稻葉蛟見
市川右太衛門主演 花岡菊子助演
懷かしの南部
井伊大老

城演藝館

京城本町三丁目 電本一二二八 十月十日より毎夕六時開演
建武中興六百年記念 大楠公劇 中村武道 一行來る
三の替りプログラム 一番目 時代劇 情けの捕繩 二番目 史劇 大楠公
十四日日曜は學生觀覽の爲め正午十時より十二時迄で午後一時より同三時迄で二回開演致します
人 助演者 若水絹子 大山健二 坂本武 特に料金階下席二十錢均一

松竹座

松竹直營 黃金町 電本三一〇 十一日より待望幾久しき松竹本年度の大作超人級傍ら！ 此の最低料金で此の名畫が見られます。他館が

朝鮮劇場

電光二二〇 パラマウント 十月十五日よりパラマウント特選▲料金階上大人六十錢小人四十錢▲階下大人四十錢小人二十錢（日曜日休日八時開映）
世界的巨匠G・W・パブスト監督作品 世界最高のオペレッタ文藝音樂映畫
名畫ドン・キホーテ全十卷 世界最大のオペラ歌手フエオドル・シャリアピン氏主演
獨逸ウーファ超特作品 お酒落王國 最高の文藝映畫
▽ドン・キホーテ
次週 リリアン・ハーヴェイの姿の砂漠

浪花館

電本三三三 十月十五日より特別大興行 一週間上映 二十一日より
春秋戰國巨彈 四季の 男の掟 全十二卷
二百十日 全十二卷 京都大公開

中央館

專門キネマ 電本 十五日より 秋季特別大興行 京城神社大祭記念と新興キネマ三周年記念 大巨篇特作大公開
新興キネマ 三日月の健 全十二卷

京城

（其他各館上映案內 [illegible]）

正式 國旗 タオル 徽章 全般製造卸

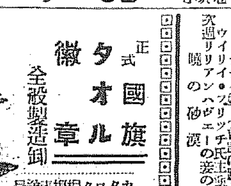

京城黃金町三 大久保眞敏商店

カタログ御申越次第送呈

●日の出を拜む ノーシン をのむ それで一日爽快●

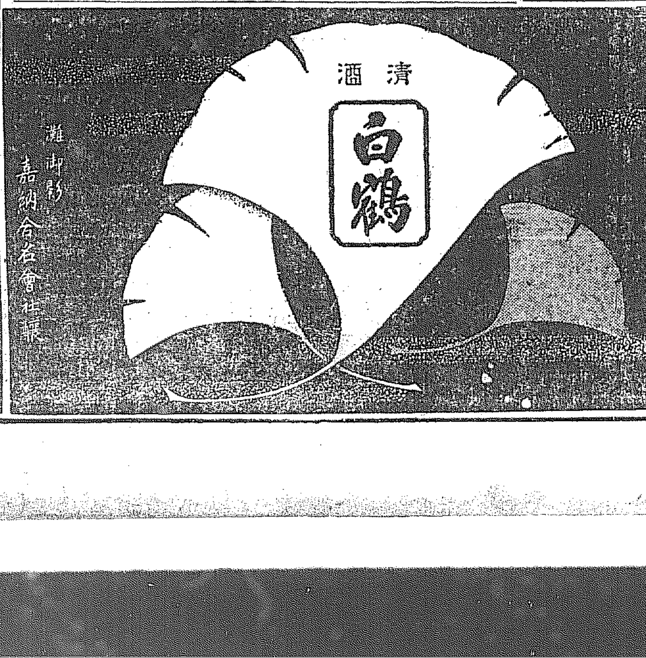

清酒 白鶴 灘御影 嘉納合名會社

無刺戟性強力 殺菌外傷藥 コロ液

（適應症）外傷、火傷 皮膚病、凍傷 トラホーム、咽喉カタル、婦人生殖器カタル、淋病 及化膿性諸病

定價 卅錢 六十錢 壹圓五十錢 全國有名藥店にあり

阿久津化學局

⊙此所記名申込次第試供品贈呈

金上野國醫學博士推獎

肥り過ぎに アイマー

肥りすぎは多くは營養によるーーと大概の人は考へてゐます。然し營養だからといつて食物や運動で肥りすぎが癒らないとは必ずしも申されません、人の體質の良い悪いは素質だからどうにもならぬけれども敎育する必要がないとはいへない。丁度これと同じ理由で肥りすぎも相當の程度まで左右出來るものです

肥りすぎの療法は色々ありますが何といつても内部的の療法が一番安全で又有效です、其中でも「アイマー」は分泌腺を刺激し内分泌腺の機能を促進したり、下垂體乃至甲狀腺エキスの作用により體內の分泌作用は強くして全身の新陳代謝を盛にし皮下脂肪を燃燒排出する結果肥滿の原因は少くなり體重を減少するので肥り過ぎでお悩みの方々に喜ばれて居ります

說明書無代進呈

定價 一週間 壹圓 二週間 三圓 一ケ月間 五圓五十錢

發賣元 東京九段上 合資會社ケーテー商會 振替東京七八三五四番 電話九段（33）七七五番

市內各デパート藥局 京城 大阪 丹平商店 大阪 玉置 名古屋 其他各地有名藥店にあり

新龍山三角地（電龍一〇二五）

入院隨意 院長 西原園次

西原產婦人科

このびの喜

てんかん ヒキツケ

病は『腦の病』で何も特に悲しい事はありません、然し適當な治療をしなければ治りません、本劑は必ず醫家の信用を得てゐます自宅に手輕に服用出來る最良の藥にて、特に適當な療法を要する方に本劑を御試み下さい

無代進呈 富吉榮作 富吉

發賣元 大阪市天王寺區 和歌山市 片岡本舗 藥劑師 富吉

認識を深めた内地側 依然油斷ならず

偽装して實質的繼つ子扱の意向

學鮮監視の要

米調會の動向打診

本社東京支社特電

【東京電話】毎年繰返される米の根本的對策を樹立するため設けられた米穀對策調査會では目下小委員會を設け鋭意成案の作成を急ぎつゝあり、未だ政府參考案の質問程度を出でず成案を得る迄には尚相當の日時を要する模様である而して同會には米穀法の改正を初め幾多の法案が附議されてゐるが、その中で朝鮮臺灣等の所謂外地米に關聯を持つものは大體次の三案である第一案は農林省の

外地米移入統制案＝で帝國農會もほゞ同様な案を出してゐる、即ち外地米を最低米價にて買上げをなし以つて移出の調節を行はんとするものでその實施を見た曉に於ては內地米が如何に騰貴すると雖外地米は最低米價に釘付けせらるゝの結果となり、體良く外地米を差別的に取扱はんとするもので內地米のみの釣上げを行ひ實質的に外地生産者を犧牲に供せんとするものである、この結果外地側の米穀界は殆ど破滅を齎らす事になる譯で當然一猛烈な反對あるべしと既に有吉委員からその點を指摘した所であるが、第二は

米穀自主的統制案＝の所謂折衷案で過剩米を內地の需給狀態を推算し內外地を通じて生産高乃至は販賣高等に比例して分擔自主的に統制せんとするもの、內外地を全然無差別に取扱ひ極めて公平な案である內地側では過剩米の對策如何との具體的な點で、不徹底なりとして反對態度にある第三は米穀の

管理並に自治統制＝をなさんとする政友會案にして一定區域を定め區域外に移出するものに對して政府が之を管理せんとするもので、この案けその區域の決定如何に依つて決まるものでこの外に民政案の組合を設けて內外地共にやる案であるが政友、民政兩案共實行の點に於て非常な困難が伴ふものとして實現性には極めて乏しいとされてゐる

以上が大體外地米に關係を持つ諸案で農林省初め政黨その他各方面に於て最近數ヶ年來の問題が繰返され喧しく論議された結果、稍外地米に對する認識を深めた感は事實で流石露骨な偏頗差別的如き論議をなす者は少くなつたが未だ依然此の如き考へを持つ者無きにしも非ず、帝國農會初め農林省に於ても從來より偏頗的傾向を緩和したとは云へ稍もすれば外地米の實質的に繼子扱たるの不安ある事は否み得ない事實であり、半島二千萬の者もこの點に留意し調査會の成行を注意する必要がある

日は事務打合せを行つた

米倉定時總會 七分配當 据置豫定

米倉では當期定時總會を既報の通り十月三十一日午前十時より同社において開催
一、營業報告書承認
二、當期利益金處分案附議（七分配當据置の豫定）
三、監査役の任期滿了につき選任の件
四、仲森前取締役に慰勞金贈呈の件
四項を附議するが、監査役は現任田淵勳、森榮五郎、荒井初太郎三氏で重任の豫定である

米倉 新株募集 今日から公募開始

米倉では五倍增資に伴ふ三萬五千株の公募を本日より開始するが、期限前應募分は合計一萬八千百五十株に達した

朝信不動産信託 好條件で增加か

朝鮮信託は信託財産に對しては多目の立前で貸出を行ふことになつたが、不動産信託の多くは負債を伴ふものが多いから信託が動産の增加するに從つて貸出が增加する見込である目下は他の不動産金融機關の貸出金利が七分三厘であるのに對し朝鮮信託は七分一厘で出して居る程度であるが尚も少し金利が開くか或は信託財産に對する貸出割合を手加減することになれば、この好條件で不動産信託を誘致することもならう

國民政府遂に銀流出防止稅實施

現行二分五厘を一擧一割に

【上海十四日聯合】國民政府は十四日銀流出防止の目的をもつて銀輸出税を現行税率二分二厘五毛から一擧一割に引上げ十五日から實施の事となつた、右銀流出防止税の國民政府令は左の通りである

一、銀幣輸出税は一割とす
但し鑄造費二分二厘五毛を除き銀徵税率は七分七厘五毛
一、銀塊徵税率は從來の二分二厘五毛を一割に引上げると共にロンドン銀塊相場より常に下値を廻つてゐる上海銀相場（中央銀行調べ）の差額だけを海外における銀相場の漲落に應じて伸縮自在に賦課し一割に追加賦加す

右は十月十五日實施である
これと同時に中央銀行は相場の公定を毎日午前十一時廿分上海關に通知する

國民政府の改正に關し財政部長孔祥熙氏は十四日左の如く說明した

最近海外における銀價の昂騰を刺戟しつゝある諸要因が急速に消滅することは期待し難い、よつて國民政府は國民の經濟的安寧の見地から法律をもつて銀の流出を防止するの已むなきに至つた、即ち國內通貨を擁護して貨幣準備の急速なる減少の防止を策し既に國內復興の沿勢を反映させるデフレーション的現象を阻止するために政府今回の處置は方に必要已むを得ざるに出でたものである、銀輸出税引上げについては實業界金融界指導者を充分協議を遂げ緊急の事態に處すべく各種の損失に基き慎重熟議した後決定されたもので政府は銀輸出禁止の如きことなくして單に輸出は實質上支那に當る必要なる限度に止めやう收縮性を持つやうにしたもので銀の細分引下げ等は考へてゐない

米穀大會 第二日（午後）

米穀大會第二日午後は十四日午後二時再開鮮米協會理事の米穀統制問題に關する情勢報告ありて後協議會に入り齋藤幹事長座長席に着き協議事項の協議を行つて結果十七名の委員を選出し協議事項及鮮米冬期運賃協定の交渉を一任し入り會長、議長、各員代表の挨拶あり鮮事長閉會の辭を述べ午後四時盛會裡に散會、尚右委員は散會後委員會を開き附託事項を協議したが散會後全鮮產米品評會の褒賞授與式を舉行した

第二次大會は 鎭南浦に決定

【群山十四日電通】朝鮮穀物協會聯合會來年度第二回大會は鎭南浦主催に決定した

運賃割戻の協定を 京城で交渉

各內鮮代表夫々入城

鮮米冬期運賃割戻及びリベート問題協議は既報の通り群山の大會において、鮮航同盟、內地荷主、朝鮮穀物側の間で準備折衝が大體初日より圓滑的に進み、朝鮮側は大會において選出された十七名の委員に附託、本格的折衝を十七日京城において開催することゝなり、鮮航代表、內地側も十五日朝夫々入城したが、群山の準備協議ではリベート納付が今夏米穀鮮産地東商內實施を強硬に主張せる內地側がこの態度を解消し、從前通り商取引方法を嚴守し合理的運賃の設定に贊意を表したので、危惧されたエフオービーか、シフかの問題

取引所聯合會から 五決議を本府に陳情

注目すべき取引所の國家賠償要求

取引所聯合會では旣報の通り十二日群山取引所樓上において全鮮取引所聯合會を開催、取引所の當面の諸問題、殊に米穀統制に對しての朝鮮側の取引所の態度を決定、既報の五項の決議をなし、大邱取引所木村理事長、臨濟理事、群山正木理事は十五日入城、朝取秋山理事等と共に本府を訪問陳情した、決議事項は

一、米穀統制強化に伴ひ取引所は廢滅の一路あり、朝鮮も同様國家賠償を要求する事
二、大邱、群山の兩取の鞘取税（一致の約一割）を更に撤廢せられたし
三、粗上增についても各取引所間に粗料賃の審議をみた上で施行
四、取引所稅の輕減方を陳情の件
五、取引員の支店、出張所を公認せられたし事

右決議中取引所の國家賠償要求に內地ではつとにその態度を表明してゐる問題ではあるが朝鮮では最初のものだけ注目される

穀協、本府に 要望

籾長期貯藏 早急實施を

明朗な鮮米販賣を狙想せられる本年こそ鮮米移出統制の履行の必要ありと主張せられてゐたが、右は米界各方面の有力意見となり群山で開催の穀協大會議中でも問題となつてゐるので、穀協では近く朝鮮總督府に對して右正式要望をなし、その方法として籾長期貯藏の早急實施方をその筋へ要望することになつた

緬羊協會幹事會

緬羊協會幹事會は十五日午前十時から本府第三會議室で開催されたが當

朝鮮工業協會主催 全鮮工業者大會

工業朝鮮の明日を示唆して― 十五日盛大に開く

朝鮮工業協會主催全鮮工業者大會開會式は十五日午前十時五分京城府公會堂に於て開催、今井田政務總監、湯淺警務局長、井上鐵道局長、山澤商工課長等の來賓を始め山田城大總長、山本西鮮社長、松原鮮銀理事、岡本金融理事、田淵東拓理事、山村工業試驗所長、時實本社社長、大內朝鮮實業俱樂部長、其他有力工業者百八十餘名參列し（一）田川協會長の挨拶朗讀の如き總督の告辭（政務總監代讀）（一）松本京畿道知事（井上府尹代讀）兩朝鮮商議會頭の祝辭（一）、拓務大臣並に各道知事の祝電朗讀を以て午前十一時三十五分散會し十一時半より午餐會に入つた、なほ午後一時より議事協議に入り午後三時より議事を打切り京大教授工學博士太郎氏の「化學工業上に於ける內地滿洲及び朝鮮の地位」と題する講演を行ひ第一日を終了した

宇垣總督告辭

本日全鮮工業者大會の開催せらるゝに當り一言告ぐる所あらんとす
最近における國際經濟は打續く不況に因り著しき變調を呈し殊に國貨物の低落に基く我國貿易の增進は各國を刺戟して高率關稅輸入制限等の通商障壁を設定するに至らしめ世界經濟は愈深刻苛烈を極め爲に產業に貿易に舉國一致夫々對策を講ずべき難局に直面しつゝあり

然るに我が朝鮮は夙に日滿聯絡上樞要の地位を占むるのみならず內地に缺乏せる不盡の工業原料石炭水力等の動力資源並に勞銀低廉なる勞力に富み殊に滿洲國其の他支那なる需要市場を控へ工業經營上最も有利なる條件を有すると共に今後我國の工業に依存すべきもの少からず隨て朝鮮は日滿經濟の統制聯絡上極めて重要なる役割を擔當すべき素地と使命とを有するを以て最近此等の事情に對する一般の認識漸く加はり各種の事業相次いで企畫せられ半島工業界は久しきに亙れる沈滯狀態を脫し將に一大飛躍を試みるの情勢に在り而して工業界の大勢を見るに近來以來異常の發達を遂げ之を昔日に比し殆んど隔世の感ありと雖其の需要の大部分は之を輸移入に仰ぎ工場の多數は粗工業に屬し生產品の品質種類價格等に生產方法等改善すべきもの少からずして之を內地其他の工業に比すれば尚幼稚の域を脫せざるを遺憾とす惟ふに半島工業不振の原因は一にして足らざるも從來工業資源に對する調査の不充分なりしに加へて此等資源に關する認識缺ける爲、企業熱起らざりしと既存工業に於ても生產技術幼稚にして而して資本を得ること容易ならず更に經營の不合理業界の不統制先進地工業の壓迫等の結果進展を見る能はざりしを主因とするを以て之を改善せんがためには半島官民一段の努力に俟たざるべからず

朝鮮工業協會此處に見る處あり工業展覽會の開催を機とし全鮮工業者大會を開き工業關係者を網羅して半島工業振興の方策を討議せらる洵に機宜の施措にして其の齎す所の效果や蓋し鮮少ならざるものあらん

全鮮工業者各位宜しく上叙の國際情勢の變化と時局の重大性に鑑み朝鮮工業界の大勢と使命とを稽へ正に勃興の氣運を迎ふる好機を逸せず本大會に於て克く之が振興の方策を檢討協議し以て半島產業の開發と我國運の伸展に寄與せられんことを一言以て告辭と爲す

落穗

所謂大會氣分…お祭り騒ぎも大會を意義あらしむるものとして、また地理的傳統的意味でも惡からう筈でない▲群山での穀協總代大會この點から云ふとお祭騒ぎぬきにして公會堂を緊張しただけの事はあつた、否むしろ高潮されすぎた觀があつた▲だが、大會は大會としてなすべきものがある、お祭り騒ぎと地理的傳統的だけが斷じて會の眼目ではない▲次回開催の南浦の商議會頭、府尹等が見學にきたと云ふがこう云ふ點は鵜呑みにしてもらひたくない

手形交換高 下半期十五週

京城手形交換高は下半期第十五週三三、八七〇枚、金額一五、三六二、四五八圓で前週に比し枚數では五、五〇二枚の增加であるが、金額では三、九六六千圓の減少で、一日平均二、五六〇千圓、下期累計額は三八一、三二八枚金額二三〇、八三九、七六一圓である

外電（十五日）

倫敦銀塊	二四片八分ノ三
紐育銀塊	五十仙安
紐育綿花	十錢安
スチール株	三三弗八分ノ五
アナコンダ株	一一弗二分ノ一
米貨	二八弗八〇仙
英貨	四弗九二仙八分ノ一
佛貨	五三仙八分ノ五

株式（十五日）

銘柄	寄付	大引	高値	安値
朝取新	[illegible]	[illegible]	[illegible]	[illegible]
東新	[illegible]	[illegible]	[illegible]	[illegible]
大新	[illegible]	[illegible]	[illegible]	[illegible]
日産	[illegible]	[illegible]	[illegible]	[illegible]

東京期米・大阪期米・朝取期米・朝取仁川・商品・金融（十五日）

[illegible]	[illegible]

東京債券市場

東京債券市場 ◇…東京株式長期前場

株式 安寄り後 小康

前場 休日明けの今朝は外電も不味を報じ在滿機構改革問題は更らに政府を窮地に陷入れんとする情勢も看取されるので人氣萎へ仮地の下放れ寄附きを眺めて前日強調の反動もあつて値より下放れを演じ朝新二九圓二と一圓一安と前日引け値と一安と寄附きあと新東七圓十日産二二二圓一と小戻したるもみるべき商內なく朝新九圓台を割り新東一三七圓五と四高大新八八圓八と一高日産一一一圓九と四高と下運り朝新二九圓三と一安と小甘く前場を了つた

後場 前場下運りのあと新東一三七圓一と四安大新八八圓九と一高朝新二九圓一と二安日產一一二圓六と三安と區々に寄附きあとこの邊集付模樣にて閑散に推移した

實物區々保合 短期の下放れに買氣全く委縮し東力株のみは聯りにて東邦電力一圓高日本産業もエタバイ新第二エタバイは行過ぎ反動にて一圓七、八分方引返したが其他は保合であつた

▲大同電力三三圓七▲同新八二▲東邦電力六一圓丁▲日本電力五二圓丁▲富士木材七圓五▲ホップビール七圓一▲櫻田ヤカイ一三圓丁▲三ッ東工業七三圓五▲日窒アルミ二九圓丁▲東洋レイヨン新九〇圓二▲エタバイ一八新一九圓五▲第二エタバイ八圓丁▲滿洲新五〇錢▲新興人絹一八圓五▲滿洲セメント八圓丁▲國光レイヨン九圓一▲東京電燈三六圓三▲朝鮮織物新一三圓丁▲滿洲工廠二四圓丁▲西鮮合同新一八圓一

反動安示現

日産は金買上値の引上げ見越しから買煽られ新東大新共に招伴高を演じたが今朝は外電不味を報じ政局不安もあつて反動安を演じいづれも昨寄の新東一三七圓一大新八八圓七日産一一一圓五と前日引値に比較すれば一圓二三の下放れ寄附であつた併しこの安値を眺めても進んで賣る者もなく閑散に賣なしの場面で新規の買も起らず他値を一寸下げて保合ふの外ない相場であつた、値頃から見れば當然買い付いて然るべきところであるが何と云つても政局の前途は再び不安を濃厚にしつゝあるところであるから拱手傍觀の外ないところである、而も春以來の買方の痛手は深刻であつて一般大衆も又證券洪水に洞溺した上に抱き込んだ新設株の殆んどが大きな値下りとなつてゐるので投機資金の涸渇人氣の萎縮が如何に深刻であるかを反映してゐるものとみてよかろう結局は利喰ひにお茶を濁す閑散揭面の外ないといつたところである

大原現物店 京城明治町 ◎本日ノ動キ（午一時迄）電話本局二〇七〇

ブルとベヤー

ズつき保合圏內を脫しない今一つ頼りなき商狀を呈し賣つても買つてみても妙味なき揭面であるあるもこの閑散を眺めては手の出しやうがないであらう世界の基調そのものには變化はないがすれば依然小相場の保合に低迷する外ないであらう、增產無案の材料出盡しの折柄目先これと云つて手掛りになるものもないと解消の入組株も伸びなく新東は取引員の缺損七十萬圓の穴埋めも決済されて六朱配當は云はれても全く妙味なしである日發は大體に於て好調を持續してゐるから十一月にも入れば決算が下期に於ける各事業會社の業績がいところをみると買方の疲弊が如何に大きいかゞ窺はれる併し六圓台に即かれたがまだ玉整理來て全く妙味なしであるか日發は見直し、調を買はれるかも知れぬ兎もあれ今日の情勢では大相場期待薄と見る外ない

大新 ▲賣方小林二五〇金光三八〇白井一二〇全北三二〇山口一〇〇京證四〇西野一〇〇金一一〇田中二〇立山一〇〇内海五〇日榮一八〇福淵一〇〇新田六〇▲買方小林五〇全北九〇大原二〇山口五〇京證四七〇田中一〇〇立山二〇金谷一一〇田中二〇立山一〇〇日榮一八〇福淵

新東 ▲方小林一八七〇金光一四〇白井三五〇大原一〇〇德泰九〇山口二七〇京證一〇〇田中五〇立山一〇〇内海二三〇白二〇〇新田六〇丸星五〇

日産 ▲賣方小林一七一〇金光一五〇白井二五〇全北四〇〇

妙味全く無し 相場は又も下向いてこの…

東京債券市場

[illegible]

期米 氣迷人氣 保合

前場 今朝は更に政局不安を入れて富七圓十五錢中五圓五十二錢先五圓五十五錢と休日明けより六錢安に寄付きしも押目買ひにアトは六十二錢から五錢と盛返し引際は五十九錢から六錢と小甘になりしも

後場 富二七圓二〇錢中不申先は二五圓六〇錢と四文安に寄附きあとこの邊小浮動の保合であつた

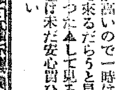

記者は群山の米穀大會へ出席の途中東京加賀氏と水登浦から氣車が一緒になり京南線を經て群山に着いたが同氏の觀察談に依ると內鮮共に作柄は一般に悲觀されて居る程でないと云ふ事であつた▲成程京南線一帶の作柄を汽車の窓から眺むると中には旱魃や雨量過多で被害を蒙つた水稻もあつたがそれけほんの僅かで大體は良好である▲而して鳥山から平澤成歡天安方面にかけてはもう二割以上收穫が行けれ畦には籾や玄米が相當出廻つてゐた▲最も京南線に買入ると未だ一寸も鐵入れはされなく從つて籾や玄米の實物は余り見つからなかつたが群山の米穀大會に列席された各地當業者の意向を綜合して見ると本年は米價が高いので一時に賣急いで來るだらうと見て居る向が多かつた▲して見ると定抑もこの邊け未だ安心買ひは出來ないらしい

山源株式日報

山本株式現物店 京城府明治町一丁目

京城府明治町二丁目三 秋田株式現物店 電話本局{四〇一〇番}（十五日正午調）

民間米皆無

去る十二日現在の仁川在庫米高は二十二萬二千九百二十五叺で政府の所有米を除くと民間の持米は全く一掃された形である一方籾も叺入八萬六千五百五十二叺俵入一萬八千五百九十五俵あるも政府の買上げを差引くと民間持は皆無の狀態である

公定米價の 基準如何が問題

湯淺藤次郎氏談

群山の米穀大會に出席した米界の重鎭大阪商先物湯淺藤次郎氏は新田喜氏大島木村兩氏と共に十四日の夜行出發十五日の朝京城に到着せしが同氏は車中阪地の狀況に付き左の如く語る——內地米第一回豫想高は近畿方面の被害を加へると五千二百餘萬石の大減收となつてゐるも九州の旱害にせよ又北國の水害にせよ事實より被害程度を過大視してゐる嫌があるので自分としては先づ五千五百萬石見當が正當でないかと豫想して居る、それから次は九年產米に對する最低價格で前年より收穫の減じた分を生產費に加算するそうであるが果して二十九圓以上になんなに高く引上げるか疑問であるとかは然し一面には各政黨共政略的に農村救濟を叫んで居る際とて本年より三圓位は引上げを見るものかも知れない若しそうなると本年の最低價格は二十三圓三十錢であるから二十六圓三十錢となり其所へ定期は一圓二十錢の費用を加算すると二十七圓以上が最低價格となるわけである月下堂島市場に於ける期近は災害當時部分的解合が行はれたので取組は著しく減じて居るがそれでも有力者間には尚相對立して居り殊に中限の如きは東京筋の賣りに石井の買向ひで意外の大取組となつて居るので之れが成行は大に注目されて居る狀態である

減收を過大視

加賀宇之吉氏談

目下朝鮮の作柄觀察中である東京加賀宇之吉氏の談に依ると…內地米作第一回豫想五千二百餘萬石の大減收は事實より大袈裟に傳へられて居る感がある殊に近畿地方の災害に對し四百七十餘萬石の被害は農林省においても責任は持てないと云ふて居る位で災害後十日十五日で數字的の調査が出來るものでなく又狀の颱風は高く吹くので稻作にはその割り被害を及ぼすものでない、それから朝鮮の作柄であるが、之れも慶南地方は屢々の風水害に依り稻作も相當に被害を蒙つて居るが其他は天候が不良であつた割りに出來榮は好く平安南北から黃海道にかけては寧ろ前年より良好な箇所もあり不思議とされて居る狀態であつた其所で天候の經過を調べて見ると七月が百六十時間八月が百二十時間の日照で之れを一日に平均すると七月が五時間八月が四時間となつて居るので作柄には餘り影響がなかつたものと思ふ而して居る南京筋では京から悲觀にかけても例年より見劣りする稻は勘なく第二回豫想は多少增加するものでないかと豫想されてゐる

朝取期米本玉表

	賣方	買方
當限	[illegible]	[illegible]
中限	[illegible]	[illegible]
先限	[illegible]	[illegible]

仁川（同調） 丸一直三等二十七圓四十錢月末渡三等二十六圓九十錢早內渡三等二十五圓五十二錢今治三等二十七圓四十錢四等二十七圓二十五錢五等二十七圓十錢不合格等二十六圓八十錢一等白米十二圓九十錢籾改良種七錢二厘在來種七錢五毛で何れも前日と大差なき商狀である

大豆 前日と保合商狀である

大邱（軟調） 各地期米小堅きも休日明け乍ら入荷益無買氣細りて市中人氣軟調相場も十錢方下運び鮮三等二十七圓十錢見當

群山（落付） 出廻十二輛、錢四等廿七圓十錢見當を唱へた休日越しの今朝は定期小康かた

木浦（暴落） 押下げ、賑直氣構へと新米出廻激增で狼狽的賣物山積して値合は一圓卅錢方捧下げとなつたが何等買見送り人氣である丸本三等二七、五〇、一白一三、〇〇四等二七、九〇く內地入荷も小口乍ら入込み漸く落付人氣となつた、相場も保合ひ角ク三等二七、九〇、四〇

釜山（呆り） 本日より新米四等二七、二〇、一白一一、五

氣軟となりて市中人氣強く初相場鮮三等廿八圓四等廿八圓ドタ五等廿七圓七十錢不合格廿七圓ドタ見當を唱へ古米も人氣落ちて相場ボンヤリを唱へ一手三百六十叺の取引があつた

南浦（崩る） 出盛り切迫で頭重く賣氣乏しいが定期し聯りに買借みの風情、相場保合丸ナ三等二六、九〇四等二六、七〇一白一〇、六〇

東京深川在米高 東京深川在米十五日現在は七十八萬二百俵と前日の在米に比較して三千九百二十七俵の減少なり

大阪市中在米高 大阪市中在米十五日現在は三百四十一萬一千八十五俵と前日の在米に比較して十一萬九千八百三十二俵の減少なり

大阪野村經營 株式會社 德泰公司 京城支店 京城府明治町一ノ九五 有價證券賣買

短期取引と現物 朝鮮取引所證券取引員 松山主計商店 京城府黃金町 電話本局 株式の御取引は「間違のない店 松山へ」 營業案內 電信略號 物價表 投資參考資料 御申越有次第御贈呈可致候

朝鮮郵船定期出帆

▲印船客貨物 ◎印貨物 低廉船中食事附

横濱直行 東京 大阪 名古屋 ▲印船客貨物取扱
東京行 大阪行 敦賀行 伏木七尾・新潟行 鹿兒島・三角行 上海行 青島行 大連行 浦鹽行 北鮮線 大阪行

右ノ外臨時配船ヲ受計ヒ居リマス

日本郵船定期出帆 歐洲行 桑港行 濠洲行

京城南大門通り五ノ一 朝鮮郵船株式會社 代表電話本局四一九五番
釜山支店 元山支店 仁川出張所 京城代理店 群山代理店 木浦代理店 釜山代理店 元山代理店 城津代理店 清津代理店 雄基代理店

京城日報 朝刊 本紙朝夕刊共十二頁

文検受驗の事なら何でもわかる最優雑誌

文檢受驗生

十一月特大號

文檢本試 實地對策

獨學受驗生の燈明臺 大明堂三大受驗雑誌十一月號

受驗就職の事なら何でもわかる綜合雑誌

受驗生

十一月増大號

専検高資實檢準備

文檢春秋欄 春季文檢全科合格實記

博物科受驗必知要覧

教員受驗の事なら何でもわかる唯一雑誌

教員受驗生

十一月特輯號

小學教員受驗就職準備研究

教員春秋頁

發行所 大明堂

商業登記公告
扶安出張所

商業登記公告
汶山出張所

商業登記公告
全州地方法院

商業登記公告
永柔出張所

商業登記公告
春川支廳

商業登記公告
開城支廳

商業登記公告
南原支廳

商業登記公告
裡里出張所

商業登記公告
永柔出張所

商業登記公告
舒川出張所

日本畫實習帖

日本人としての最も高き趣味!!

老若男女萬人向の日本畫手本!!

本書を通じ日本精神を體得せよ

立派な手本によつて日本畫を學べ

見よ!豪華絢爛全日本畫壇一流名家の勢揃ひ!

第一巻	第二巻	第三巻	第四巻	第五巻	第六巻	第七巻	第八巻	第九巻	第十巻	第十一巻	第十二巻
花卉〔上〕	花卉〔中〕	花卉〔下〕	蔬果	蟲魚	鳥禽	動物	山水〔上〕	山水〔中〕	山水〔下〕	人物〔上〕	人物〔下〕

讃意を表す 文部大臣 松田源治

近時日本精神愈々宣揚せらるゝの秋、世界に誇るべき傳來の藝術たる日本畫を廣く衆庶に會得せしむるやう、知名畫家多數參畫、模範を示したる「日本畫實習帖」の刊行せられたるは、我が文教に資する處尠なからざるものあり、且つこれが祖國への關心を一層深むるの機を與ふるものあるを信じ、敢てこの刊行に讃意を表する次第である。

特典 色紙三百枚 抽籤贈呈 月刊雑誌 邦畫 毎巻添附

申込は書店又は本社へ

會員募集 ▼全十二巻 四六倍判 ▼第二巻『花卉』(中)十月上旬配本 會費毎月壹圓五拾錢

内容見本進呈

東京牛込區喜久井町 アトリヱ社

近世日本國民史

蘇峰 德富猪一郎著

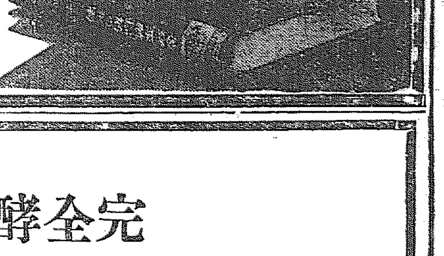

第一回配本の二冊

燦たり 五十巻

予が修史の目的は、明治天皇の盛德大業を百代に傳ふると、近世日本の構成、發達及び之に貢獻したる人物の事功と、近世日本國民の生活と思想とを叙し、現代、及び將來の我が同胞をして、其の教訓を此の中より得せしむるに存す。手短く云へば、最近三百五六十年間の通俗的日本國民の傳記を作りて、其の活ける教訓を子孫に殘さんとするに他ならぬ。——(著者の言)

普及版出づ

現下の非常時日本に國民的覺醒を促がし、大いに國民精神を振作更張せしむべく、最廉の普及版が刊行された。二巻組合せて僅か二圓五十錢。この驚異的廉價にも、著者が祖國の現狀を憂ひ、愛國の至情に燃える熱誠が窺はれる。眞にこれ各家庭必備の書!

豫約價(豫約者のみに限り分賣せず)
毎月拂 金貳圓五拾錢(組合せ二巻分)
一時拂 金五拾五圓(全五十巻分)
外に送料實費を申受く

特典(記念品贈呈)
著者の肉筆原稿に近影を添へ全五十巻の購讀者に洩なく贈呈

内容解説進呈

東京神田 明治書院 振替東京四九一番

完全酵母劑

エビオス錠

高越藥學博士指導
橋谷農學博士監製

主なる適應症
食慾不振
胃腸加答兒
胃弱
胃酸過多症
綠便
慢性便秘
腺病質
榮養不良

適切な胃腸藥!

重曹やヂアスターゼ主劑の胃腸藥と違つてエビオス錠は胃腸そのものを丈夫にし、その故障を正常に回復せしめる胃腸劑ですから、胃酸過多、消化不良等各種の胃腸の疾患を合理的に速やかに治癒せしめます。

日本人の胃腸病は

日本人ほど胃腸病の多い國民はないと云はれます。これは白米常食によるヴイタミンBの缺乏によつて胃腸機能が正常の機能を充分に發揮してゐないからなので す從つて日本人の胃腸病には從來用ひられてゐる重曹やヂアスターゼ主劑の胃腸藥では不充分で、このヴイタミンBの大量補給によらねばなりません。

ヴイタミンの寶庫

エビオス錠はこのヴイタミンBを豐富に含有してゐますが、更にヂアスターゼ、プロテアーゼ、ペプシン等二十數種の活性の消化酵素をも含有してゐますから、胃腸の強化と胃腸の働きを助ける作用とを同時に發現して、胃腸の機能を強め、その働きを正調に旺盛にします。

健康増進の食慾素

こう云ふ風にエビオス錠は胃腸を丈夫にするものですから、エビオス錠を服用しますと第一に食慾が増進します。御飯が美味しく澤山喰べられる樣になります。血色が紅くよくなつて多年の便秘も氣持ちよく通じます。消化は勿論吸收もよくなつて次第に健康が増進し肥つて來ます

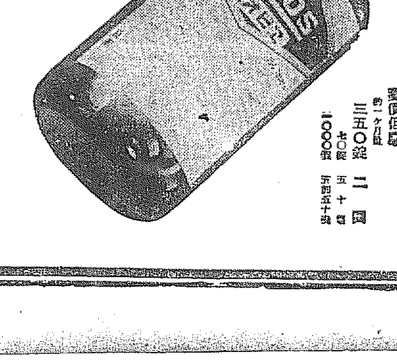

實價低廉
三五〇錠 二圓
七〇錠 五十錢
一〇〇〇錠 五圓五十錢

製造元 大日本麥酒株式會社
販賣元 大阪・東京 田邊商店

EB 765

機構問題で下剋上時代を現出
拓務省首腦部の軟化に
下級官が彈劾を決議
十五日 省内に全體會議を開催

【東京電話】拓務省ではさきに八田、森重兩課長の現地状況を視察の結果強硬な態度となつたが、十四日の拓務會議は政府の彈壓によつて一擧腰くだけとなり、中央は現地を見殺にするが如き状態となつたので、これを傳へ聞いた拓務省内の判任官以下雇員等二百余名は高等官連中の軟弱に激昂し、殊に十四日の日曜には同省高等官中には執務或は囲碁にしやれこんだものが多かつたのを見て、拓務省首腦部頼むに足らずとなし十五日登廳早々各局課下級官吏は互に連絡をとりつつあつたが遂に高等官彈劾の擧に出ることとなり、警務課を先頭として十五日正午省内會議室に下級官吏の全體會議を開催、同省高等官連の彈劾決議文を作成し、十五日から各省を歴訪し陳情する筈であるが下級官吏の態度は頗る強硬である。これを知つた多數高等官は狼狽、揉み消しに奔走してゐる

決議文を提出す

【東京電話】關東廳警察官の現地の情勢に關する詳細なる實情報告を二時間に亘り聽取した拓務省の判任官以下全總員は、拓相官邸に於て十五日午後四時半より二時間餘に亘り緊急協議の結果、目的貫徹を期する強硬なる決議文を作成し首腦部に提出した、なほ一同は全責任をとつて辭表を提出せる八田、森重兩課長慰留に乘り出す申合せをなすところあつた

辭表提出騷ぎ
拓務の八田、森重課長が

【東京電話】拓務省の八田、森重兩課長は過般代表として關東廳現地に赴き具さに實情を調査、政府の在滿機構改革案に對し反對態度をとり、極力強硬主張をなし續けて來たが事態漸く重大化し、一方八田拓務課長は十五日開かれた下級官吏の全體會議に於て職員が中心となつた爲の責任上同日午後二時兩氏とも遂に郎上次官の手元に辭表を提出した、その結果拓務省内は益々紛糾に陷るべく、成行は重大視されてゐる

兩課長の辭表却下

【東京電話】郎上拓務次官は十五日午後四時半官邸に岡田兼攝拓相を訪問、八田、森重兩課長の辭表提出、及び強硬派の對策に關し協議を遂げた結果『辭表は受理せず返却する』ことに決定した

生駒局長も辭表提出か

【東京電話】拓務省生駒管理局長は所管局の下僚である八田拓務、森重金融兩課長の辭表提出、及周圍の客觀的情勢等に鑑み、結局辭表提出の已むなきに至るものと見られてゐる

關東軍第一課長が
陸相と重要協議
"實情、斷行の他なし"

【東京電話】關東軍司令部第一課長原田大佐は在滿機構改革に對する現地の状況を報告すると共に政府の確固たる決意を陸軍中央部に促へるため、十五日午前九時東京

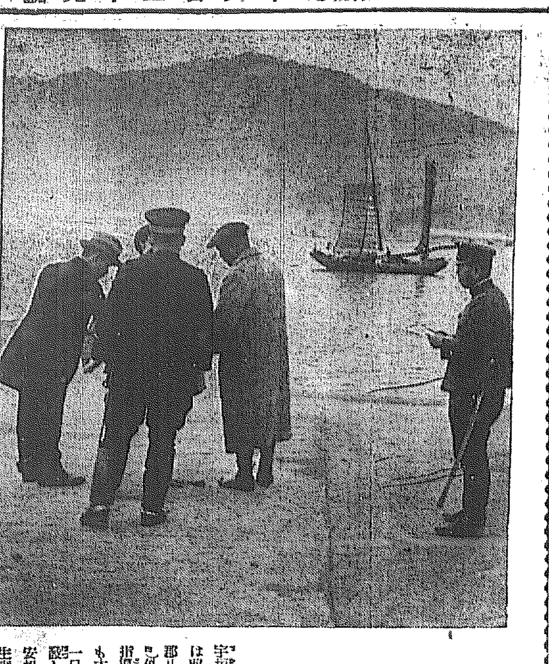

安協絶望
大塲警務局長談

【旅順十五日電通】在滿機構問題につき事態惡化の現地にあつて部下の鎭撫、關員の希望達成に苦慮しつゝある大塲關東廳警務局長は現在の心境を左の如く語つた

事茲に至つては部下を慰撫する方法はないが、我等の初志貫徹については幾多の條件を殘してゐるのだから、情勢の變化に應じて努力して行く考へである、現地の妥協説等が傳はつてゐるが、警務部長武官制の原則の下には絶對に安協など望み得ない、又問題は中央で解決すべきで關東廳と關東軍が現地で安協する筈出來ないことである、今回の問題で責任をとつて吾々幹部が辭めることはいと易いが、自身の安逸を貪り事態紛糾の渦中から逃避することは眞の責任をとる所以ではない、機構問題が共新政治問題化して來たが吾々としては別に政黨に働きかけることはしない、寧ろ政爭の具に供せられることは甚だ迷惑することで、最も遺憾とする處である

關東廳反駁聲明發表に決す

【大連十五日電通】陸軍の聲明に對する拓務省の措置に憤慨した關東廳では、十五日午前後に亘り緊急幹部會を開き協議の結果、陸軍の聲明に對する反駁聲明を發表することゝなつた。右聲明は

【東京電話】關東廳警察官代表十四名は十五日午後五時首相官邸を訪問、岡田首相と會見し佐々木代表は一同を代表して左の如く今回の在滿機構改革案に對する反對意見を述べ、併せて岡田首相が文治政治確立のために邁進せられんことを希望し、次で各代表より夫々現地の實情に關し從來の憲兵政策の非を鳴らし武備政治反對の強硬意見を述べた、これに對し岡田首相は「この際現地諸君からもそれぞれ意見を聽いた上纏めて答へたい」と述べ、會見五十分にして一行は首相官邸を辭去したが、一行は同日の會見に於ける首相の言質により、最も近き機會に於て更に會見することゝなつた

陳情要旨

憲兵司令官の警務部長兼任は、軍官上憲兵政治を布くことゝなり、これは滿洲現地の在留内地人は固より鮮滿人外人全部の反對してゐるところである、警察全權だけは武官兼務でよいがそれ以下は全部文官を以て充てゝ貰ひたい、吾々は文治行政の確立を見ない限り斷じて退かない、吾々は國家のため赴いたのであるから、閣下においかれても十分日本全體に眼つて考へて禍根の大任を完うされたい

憲兵政策の非を鳴し
强硬意見を陳述
巡査代表が首相と會見
『夫々の意見を聽き纏めて答へる』

警官代表陳情日程

【東京電話】十五日拓務省を訪問反對陳情の皮切りをなした關東廳警官代表は猛運動を開始した十六日以後の陳情日程は左の如く決定した

十六日 陸軍、外務兩大臣
十七日 遞信、商工兩大臣
十八日 文部、大藏、鐵道各大臣
十九日 海軍、司法、農林各大臣
二十日 河田書記官長、金森法制局長官
廿一日 樞府議長、貴衆兩院議長
廿二日 警視總監、丸山元警視總監その他

尚ほ代表は幾多の事例を擧げて陸軍側の意見を反駁し、併せて憲兵政治の依つて來るべき弊害を列擧してゐる

即決か遷延か
閣内悲觀の色濃し
翰長を中心に解決案協議

【東京電話】在滿機構問題に關する反對氣勢益々あがり拓務省の如きは高等官と判任官とが別個に會合して對策を協議するなど、問題は益々紛糾するに至つたので岡田首相はこの機運を非常に憂慮し十五日河田書記官長に何等か解決策を研究するやう命じたので、翰長は金森法制局長官、横溝第二部長等と在滿機構改革官制案調整につき協議したが、この官制には問題となつてゐる警察を憲兵化するものでないことを明確にし改革案によつて介入する憲兵は僅か二、三名に過ぎざるよう官制を調整する方針に決定し今直に解決せんとすれば益々激化の虞あるので自然的に鎭靜するを待ち、一擧に解決する外ないと考へられるが現地の反對は非常に猛烈なものあるに對し、解決を遷延せず急ぐべしとの意見もあるため、閣内は問題の前途を悲觀する色漸く濃厚なるものがある

政府が通商條約廢棄通告

【東京電話】帝國政府は十二日ペルー政府より『大正十三年九月三十日リマにおいて調印せる日本國とペルー國間の修好通商航海條約を廢棄する』旨の通告に接した、依つて右條約は第二十二條の規定により同日より一年の期間滿了の後失効する旨、十五日外務省告示をもつて發表された

小乘的反對は絶對排撃!
關東軍聲明を發す

【新京十五日電通】關東軍は十五日午前全幕僚を召集、緊急會議を開き機構問題を中心に協議の結果今回の問題は既に論議の餘地なく小乘的反對はこれを絶對排撃することに決し、散會後聲明を發した

杉山參謀次長 十五日奉天着

【奉天十五日電通】杉山參謀次長は三毛守備隊司令官以下官民多數の出迎へを受け、十五日午後二時安奉線にて到着、直に守備隊司令部に入つたが驛頭で左の如く語る

安東から奉天まで沿線の警官代表達の訪問をさかんに受けたが今問題になつてゐる機構問題には何等關係なかつた、來滿の目的は陸軍大學校長として目下奉天を中心に實施中の學生參謀演習視察のためである

なほ杉山次長は今夜當地に一泊す

職を賭して闘ふ
"何故の反駁聲明中止か"
巡査代表が拓務省へ

【東京電話】關東廳巡査代表と拓務當局との會見は十五日午後三時より拓務省側よりは郎上、田中兩次官以下關係課員約百五十名出席、先づ郎上次官より

在滿行政機構改革については拓務省より案を出し、これが貫徹に努力したが遂に微力にして目的を遂し得ざりしは遺憾であつた、併し今後諸君の主張貫徹については合法的に十分援助するつもりである

と挨拶を述べたるに對し巡査側佐々木代表より

吾々に同情するとか援助するとかいふ言葉は單なる儀禮に過ぎない、吾々は拓務省が陸軍の聲明發表に對して何故反駁聲明

陸相首相會見
十六日閣議前に

【東京電話】在滿機構改革問題の紛糾に對し林陸相は十六日定例閣議前岡田首相と會見協議することとなつた

陸軍の定期異動
例年より縮小に内定

【東京電話】林陸相は在滿機構に對する改革實施に伴ふ人事の變更と關連して十二月の定期異動方針につき參謀總長宮殿下、渡邊教育總監の二長官と過般來協議を凝してゐたが、次の如く内定した
一、在滿機構改革實施に伴ひ陸軍側から詮衡する人員は、その大部分は兼任となるべき責任者を極めて少數に限る
一、十二月上旬行はれる定期異動は必要上已むを得ないものの外は三月の定期異動に延期する、從つて異動の範圍は極めて小さい、しかして將官級の進級は左の少數に内定した

大將進級
憲兵司令官 中將 西義一
朝鮮軍司令官 中將 植田謙吉

中將進級
戸山學校長 少將 深澤友彦

また關東軍司令官菱刈大將は明年十一月をもつて大將の停年滿期となるが、今回の在滿機構改革に關する關東廳職員の紛糾に對し、關東長官の責任を取り事態の一段落を待ち辭意を表明する事となるものと見られるから陸軍に於いても在滿機構實施とともに十二月の異動に於いて關東軍司令官の更迭を行ひ、後任には軍事參議官南次郎大將が推されるものと部内から見られてゐる

李鏡承氏襲爵仰付

【東京電話】故子爵李忠世氏の嗣子李鏡承氏に對し十五日左の如く襲爵仰付けられた

故子爵李忠世相續人 李鏡承
襲爵仰付

…を中止したか、その理由を聽きたい、吾々五千の警官は如何なる事態となつても憲兵司令官の麾下に入り、その指揮に服することは出來ない、あくまで職を賭して闘ふ決心であると固き決意を述べるところあり、最後に田中政務次官より諸君の話は肝に銘じて聽いた、今後のことについては諸君と共に骨を折りたい、たゞ諸君は自己の職責に鑑みて自重されたいと希望し四時二十分會見を終つた

東亞電通幹部來社

東亞電報通信社を繼承經營することゝなつた社長石渡須磨氏、專務荒卷鐵一郎氏及び理事崔文源氏は挨拶に十五日來社、なほ事務所は長谷川町に置く(寫眞向つて左より石氏、荒卷氏、崔氏)

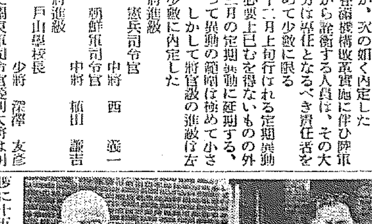

元佛大統領ポアンカレー氏十五日逝去

【パリ十五日聯合】フランス元大統領ポアンカレー氏は十五日午前三時三十分逝去した、享年七十四

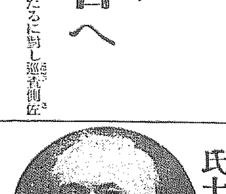

羊群に圍まれ悦に入る總督
"平和そのものだ"
北鮮視察隨行記【四】平特派員

宇垣總督の咸北鏡城村月力更生視察は前述の如くであるが、更に會寧郡八乙面金生洞では雑貨商金さんの外數軒を訪れ區長許俊鎬氏らが指導する文盲退治、國語普及等をも大いに激勵し、一日は朝八時會寧驛前旅館を出發して同郡行營面、碧城洞部落に赴き安松錠、金東鎭、林鍋伸諸氏の更生實情を具さに見、特に金東奎さんのところでは家計簿を點檢の際五百圓の借金を發見して

〝どうしてこんな大金を借りたのか〟
と問ふ、金さんは
〝病氣をしたのものですから…〟
と、うつむく
〝病氣！あゝさうか、で今はどうぢや〟
〝ご覧の通り達者になりまして働いてをります〟
〝それはよかつたのう、五百圓といへば大金ぢや、次に來るものはその借金の返濟だから、一家が力を合せて努力しなければならん。今まで見てきた農家のうちにも借金で苦んだ人達を見たが、いづれも返濟に努力して、半分なり三分の一なり返し五年後には完濟するやうになつてゐる、大丈夫だからお前達も力を合せて働くことぢや〟

當主とかうして總督が話してゐる傍らに立つてゐた弟が蛋を綺麗に分けてゐるのを見た總督は
〝お前も一生懸命働かねばいかん、髪などは短かく刈つて、一厘でも一錢でも金のかゝらぬやうにせよ〟
と、激勵の次に一寸お灸もすゑてピリリと締める
……◇……
同洞の公會堂は煉瓦づくりで小綺麗なからガッチリした建物、そこで面長からの更生報告をきゝ、東拓牧場に向つた、牧場には、擬長の小室道郎氏や名倉囑託が待ちうけてゐたが、甑山千八百餘町歩の高原に仔羊もずんずんふえて二千八百頭を突破した羊群が四、五頭づつ群をなして牧童に護られながら平和そのものゝ如く大地と嘆いてゐる、彼らのお好きな草が密生してゐるのである、ホームスパンのニッカーにオーバーを着た總督は鳥打帽を輕くのせて小室氏の案内をうけつゝ起伏する高原を行く、小室氏は一紙に大津特派員が過般詳記したと同様の説明をつゞけ、更に本年牧場工作を行ふ豫定地へ丘を越えて行つたが、その時小室氏が
〝ご覧の通りで大きな木がないのですから眞夏には日蔭がなくて困ります〟
といへば
〝それは困るね、どうだ植樹したら……小さなものでは食ふてしまふだから少し伸びたものをね、その時は羊舍の附近にも植ゑて防風林をこしらへてもよからう〟
かうした會話がつゞけられてゐるうち、羊群はどしどし足もとへ近づいて來る、すつかり朗らかになつて總督は
〝全く平和そのものだ〟
と獨言しながら、たゝずむ、何うみても、總督とも、陸軍大將とも見えない、正しく牧場主の好々爺である
……◇……
午後一時過ぎだつたらう、先きに豫定に迫はれて懐かしの牧場を後に連基へ向つたのは……そして慶源郡の普通學校へ──ここでは德田校長から現狀報告があつたが、そのうちで耳よりなものを拾ふと同校では緬羊を三十七頭飼育して職員が指導し學童が中心になつて始業前、放課後各一時間を當番で放牧し、一方紡毛、織機には今は京城で育て歩くと謳だなどと人々が冷やかす、然しお前達が一生懸命作つた最初のものであるから喜んで、今日もから努力して上達するのだから熱心に勉强せよ〟
と拍車をかけて愈よこの日の最後のコース雄基へ突走る、北鮮鐵道を横斷すればそこには稍水涸れの豆滿江が先づ眼を射る、五マイル十マイル、二十マイルと走りつゞけるうち、江岸に建てられた森田金兩巡査部長の遭難記念碑の前に出た、當時兩部長が共匪と戰つて名譽の殉職をした生々しい記憶は讀者もまだ忘れないであらう、總督は心からなる敬弔の意を表したが、かゝれば、蒲山紅葉、その中に白樺の白い肌、松の緑など點綴して得も言はれぬ晩秋風景、しかも對岸間島の連山また然りで、國際紅葉風景の美觀は他に見られぬ大圖繪である、やがて、雄基港の燈も越えて雄基港を觀察し、滿鐵北鮮鐵道管理局長の説明を岸壁に總取した總督は朝會寧出發以來五十里を疾驅した旅塵を雄基邑大和ホテルに拂ひ落した、第三日(十二日)は羅津、清津方面へ旅はつゞく(寫眞は雄基港視察の總督)

夕刊後市況

◇…仁川期米引

	當	中	先
六節	三〇	三六	三光
七節	—	三、究	三、究

◇…各地期米引

釜山 三〇 大阪 三〇
群山 — 木浦 三、〇
鎭南浦 三、〇 下關 —
名古屋 三、究 金澤 三、究
熊本 三、〇 神戸 —
大阪最終値記 六一錢 一圓

◇…大阪期引跡
大新 八八四八 不變
鐘新 一三三四五 不變
日産 一二一四五 二安
新東 一三七四三 不安

◇…横濱生糸後場引
當限 五一四 先限 五一八

◇…朝取後場

	引	高	安
朝新	三八	元一	三八
大新	八八九	八八九	八八八
新東	三七、三	三七、三	三七、一
日産	三三、五	三三、〇	三三、五
帝人	一五〇	一五〇	一五〇
日營	—	七七	七三

東西南北

ソヴエート・ロシアでは今回女の兵隊さんが愈々正規軍の一枝隊として公認されることゝなつた▲婦人將校の養成を目的とする特別軍事大學も既に開設され▲先ごろチャバロフスクで擧行された觀兵式には、勇ましい娘子軍の一隊が威風堂々隊伍を整へて行進した▲ソヴエートに於ける女の兵隊は既に以前から存在してゐたが▲從來の職務は大戰中の英國に於ける婦人團兵隊と同じ様な役目を有つものであつたとして女子機關銃隊が編制されたのである▲更に高級士官となる道も拓かれて居る▲併し今度は愈々男子の兵士と少しも變らぬ正規兵として採用されることゝなり▲先づ手始めとれば參謀本部に詰めるといふ道

疲れ……
コリ……
痛み……
の場合には
忘れず妙布を！
◇
昨夜に變る
今朝の朗らかさ
疲れとコリであんなに
憂欝だつたのが
妙布を貼つたばかりに
なんと爽々しい
朗らかな氣分だらう
とおつしやるに違ひない
さあ！
明日のために
妙布を備えませう！
主効
肩腰のコリ　リウマチス
うちみ　神經痛
過勞の痛　乳のコリ
胸咽喉の痛　筋肉の痛
(定價) 二十錢 三十錢 五十錢 一圓
全國到る所の各藥店にあり
本舗
株式會社 渡邊輝綱藥房
東京市麻布區飯倉町二ノ二十一番地
振替口座東京四六〇七番

社説

巨人の歩み

ヨーロッパを蔽ひつゝある戰雲は依然として、その果して何れに落着くべきか豫想を許さぬものがある。ある者は悲觀論をなし、ある者は恐怖の心を以てこの時相を眺めつゝある。この間にあつて米國大統領ルーズヴェルトは、その政治の宣言の中で、『我等の恐怖すべきものは恐怖それ自身のみである』といひ、明朗政治家の本領を發揮して、米國民に生氣を吹き込んだ。またある者は、我等は現在に對しては悲觀的であるが、將來に對しては樂觀的である、といつてゐる。何れにせよ、とかく恐怖と悲觀に陥り易き現代の行動に對して、樂觀的、積極的態度を持つといふとは、時代の戰士としてさうあらねばならぬとである。歳月は流れる。流れ行く時が招來するものは、常に向上發展への道であつて、消極的地位に立つ者は常にこの道の存在を忘れてはならぬ。

×

世界大戰の打擊のために、人類の文明は一時その進歩を杜絶されたかに見える。けれども、世界大戰後にわれらを蔽うた混亂と不安と暗黒とは、これをローマ滅亡後の一世紀間、ヨーロッパを惱ましたそれに比すれば同日を以て論ずべきものではない。人類の文明は巨人の步みを以て地上に擴がり科學は宇宙につくに新天地を以てし富は個人の夢想し得ざる速度を以て積み貯へられ、生活の安易は多數人類の中に普遍さるゝこととなつた。不安混沌の間にも進歩向上の道を辿りつゝある。人類の生活は長く置き帳を以て觀測すべきであつて、眼前の局面に拘泥してはならない。よし現在が混亂失敗の姿であらうとも、次に展開するものは明朗發展の姿であらねばならぬ。

×

これを日本に見る。非常時といひ、三五・六年の危機といふ。西に國際國境の不安の姿があり、東に滿洲問題が控へてゐる。國際聯盟との關係は世界列國との提携において幾多の難問題を提供しつゝある。なるほど一見日本は容易ならざる立場に立つてゐる。けれども我等の目標は人類永遠の平和であり、王道國家の完成である。人類文化の向上の地位を確保して、平和の保障に任ずべき日本は、ともに非常なる勇氣と、忍耐と、宏量とを以て、全人類提携への大道を開拓せねばならぬ。アリストートルの言つたやうに『政治的動物』である人間は、カントが喝破した通り、『人間には使命といふか、攝理と呼ぶか、その名稱は暫く措き、我等をして結合せしむべき一種の傾向がある』が故に、この提携の結合に向つて努力し奉仕することが、我等日本國民の常住坐臥してならない使命である。巨人の前に畏怖はない。我等は恐怖なく、疑惑なく、逡巡するところなく、朗らかに、明るき進軍ラッパを吹き鳴らしつゝ、景氣ゐるへて、堂々と、沈着に、前進せねばならぬ。人類は語るべく、悲觀すべきと以外に、もつと高く、朗らかなものを望び、且知つてゐる筈である。

世界一の日本商品物語（二）

昨年以來板硝子は 生産も消費も世界一

日本家屋は洋風建築より坪當りの硝子が多く要る

◇板硝子の生産額で日本が世界第一位など云つても信ぜぬ人が多い。十年前は現在の三分の一であつた。だから現在卅幾位から上の人は日本ではロクな板硝子が出來ぬのだと學校で教へられ今でもそれが通用するものだと覺えてゐる人が少くない

◇日本はもう數年前から米國に次ぐ世界第二位の板硝子消費國であつたのだが、最近米國が萎縮し我國の消費が躍進したので昨年は斷々日本が世界板硝子工業の王座に坐ることになつたのである

◇家屋建築に板硝子を使ふのは勿論歐米から倣つたことだが、今日の日本風建築では建坪當りにして洋風建築よりも遙に多くの硝子を使ふ。しかもマッチ箱の樣な小さな家が次から次へと建てられ人口增加が激しいだけ家屋の增加も夥しく、それに日本は有名な火事の國、地震の國、消しては建て建てゝは消す、此の儘に我國は世界第一の板硝子消費國となつたのである

◇世界の板硝子生産では日本、米國、白耳義の三國が斷然群を拔き二三年前までは米白日の順であつたが、白耳義は産額の大部分を輸出するから、消費では日米が斷つた。今後世界不況が回復したら或は米國が再び一位を占めるであらうが、日本は生産も消費も再び第三位に下ることはあるまい

◇輸出も年々增加し昨年はレコードを作つたが、産額に比べれば五%足らずで、國内消費が旺盛だから輸出余力は案外少い。それでも日本の板硝子は埃及や東阿弗利加までも進出してゐる

◇輸入は平方呎にして輸出の二倍位ある。主に特殊硝子で、デパートのショーウインドウに見る大きの磨硝子（冷却後兩面を削り磨きあげたもの）。また鋼入硝子や色硝子、或はズット薄物で寫眞乾板用のもの、顯微鏡のプレートに使ふものなどである

◇此の内磨硝子は一昨年から内地でも多少生産が開始された。鋼入や色硝子は嘗て國産があつたのだが、需要が少いので採算關係から中止されたもの、昨今は再び少しづゝ生産がある樣になつた。寫眞乾板用の薄物も日本で出來出したが之は技術的にも相當の困難があるらしい

◇板硝子は普通のものは厚さ二ミリ、それより少し厚くなつて三ミリ、四ミリ又はそれ以上（飾窓、店頭用）とあるが、これ等の厚板も勿論今は國産がある。普通の無色透明の板硝子を玄人は透し物と呼ぶ。曇り硝子は出來上つた透し物に金剛砂をかけたゞけのものである。結晶硝子はよく障子などに嵌め込む不規則な模樣のあるやつで、これは普通の硝子が出來た時直ぐにゼラチンを張り、あとから剝くとあゝいふ模樣が自然に出來るので、勿論簡單な事だから、何處の工場でもやれる仕事である

◇板硝子は硝子器と違つて小工場では出來ない。内地に旭硝子と日米板硝子の二會社、滿洲に昌光硝子の一會社があるだけで、此三者の産額が我國産額の全部である（尤も工場は數ヶ所にある）（寫眞はコルバーン式板硝子引上機）

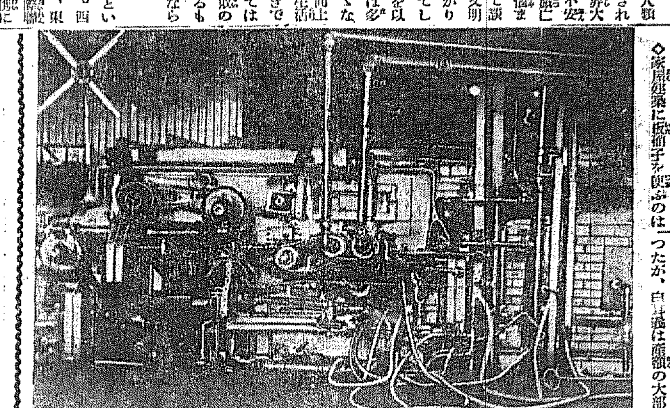

小さな科學者 秋の世界から

秋の虫は鳴くか

これからひとしきり秋の夜草にこほろぎや、すゞむしが微妙な音でかなでます

一體美しい音はどうして出るのでせう、それはこほろぎ、すゞむし等はごく薄い羽を擦り合せるので空氣の微妙な振動となつて妙音が出るのです。虫によつてコロコロとかリンリンと音色の違ふのは羽のあつみや擦り方や羽を動かす速度によつて變つてゐるのです。全く空氣の振動といふ不思議な科學の働です

人間も肥る

『天高く馬肥ゆる秋』と昔からいはれてゐますが、秋は馬ばかりでなく人間も肥るのです。一體どうしたわけで肥るのでせう

春から夏へかけては皮膚の下にある脂肪分が、身體の手とか足とかその他色々のはいはば機械を動かす燃料に用ひられるのです。おまけに脂肪を含む肉類のやうな食物は暑いので誰も好んで食べません。そこで體内には脂肪が非常に少くなつて夏やせとなるのです

ところが秋になると冬の防寒鑑に冬籠り燃料の用意のためひとりで脂肪が皮膚の下へ沈着するのです、その同じ働きで馬も肥れば人間も肥るのです、何と人間の體はうまく出來てるではありませんか

物質の三態

すべての世の中にあるものは三ツの形に當てはめるものです、三ツの形！即ち物質の三態とはどんなとでせう、それは固體、液體、氣體と名付けられてゐます

皆さんの學校で使ふエンピツや消しゴムなどは定まつた形と體積を持つてゐるので固體といひます。水やアルコール等は體積は定まつてゐますが、形は容器でいろいろに變ります。これが液體です。又空氣やガスはその體積も定まらず容物一ぱいに擴がりますが、これを氣體といひます。すべての物はこの中のどれかに當てはまるのです

ところが一つで三ツの態に變るものがあります。何んでせう、ごぞんじですか、それは水です。水は液體ですが凍ると固體になり沸騰すると湯氣、即ち氣體になるのです

秋の空は澄む

一體どうして秋は空が澄んで見えるのでせう、元來空が青く見えるのは非常に細かい空氣の粒子（へいは空氣をつくつてゐる極く小さな粒です）と塵に近い位に細かい塵の混じたものに太陽の光が當つて、そこに一つの働きが行はれるために青く見えるのです

太陽の光は七つの色（プリズムといふガラス器で見ると七色が見えます）から出來てゐますが、光が塵にいつた混合物に當ると波長の短い青色（太陽のスペクトルの色にはそれぞれ波の長さがきまつてゐるのです）だけが地上に還し赤もその他の色は眞すぐに進んで地上には來ないのです。それで青く見えるのです。殊に秋は太陽の光の中に紫外線が強いので一層青く見えるのですが、その働きは非常に複雑な關係を持つてゐますので、いづれ又お話いたしませう

草葉の露

これから夜寒になると明け方戶外の草葉は朝日を受けてピカピカ露を光らしてゐます。この綺麗な露は一體どうして出來るのでせう。それは空氣中の水分です。冷氣で空氣中の水蒸氣が、もうこれ以上は水蒸氣の狀態を保てない、すぐにも水になりたい狀態即ち飽和の狀態に變化するのです

この時、更に明け方近くなつて温度が下ると遂に水蒸氣はたまりかねて草葉の上に水滴となつて露を造るのです。ちようどコップに氷を盛るとコップの外側に露がつくのと同じ働きです。即ちコップのまはりの空氣が冷されたために空氣中の水蒸氣が飽和狀態に達し更に温度が降つて飽和をすぎた水蒸氣が水滴となりますが、草葉の露も同じ道理です

海の鹽

皆さんはこの夏休み海へ遊びに行つたでせう。海は實に果しなく廣く、この廣い海を四方にめぐらしてゐる日本は水産業に惠まれてゐる次第です。海からは魚と共に皆さんの家庭の日常のお料理に缺くべからざる鹽も採れるのです

鹽は海水を幾度もかわかして濃くし、釜で煮て水分を蒸發させ鹽の結晶をかき集めるのですが家庭で使ふ鹽の量は全世界の海から見ると問題外の少量です。今海水の比重を一・〇四とすれば地球全體の海水の量は約三兆七千億噸であり、海水の平均鹽分量を三・五パーセントとすれば鹽類の總量は約一千三百億噸でこれを容積になほすと五兆五千億石です

この容積は水準面上に現れてゐるアフリカ大陸全體の容積より大きいのです。もしこれを海底に撒布したならば現今の海底を全海洋につき百七十尺も淺く出來るとは實に海は廣く深いです

石油鑵を喰つた鯨

北イタリーのリヴア・トリゴソで漁師達が苦心の結果捕獲した大鯨の腹をたち割つて見ると何と驚いたことには石油罐一個と漁師の用ひるゴム靴一個が出て來た。それだけは消化しなかつたものと見える

經濟難を救ふため 金の結婚指輪禁止

奈翁戰や世界戰に鑑み 獨逸婦人が鐵指輪

ドイツの經濟的困難は大戰以來のことで國民の苦しい節約に拘らず立直らないのみか益々不況は加重して行く有樣。モラトリアムも大した『名案』解決にはなつてゐない樣だ。そこでドイツでは嘗てナポレオン戰爭や歐洲大戰當時全ドイツの女性が手にはめてゐた金銀の指輪を鐵の指輪に取り替へて經濟的危急を救つたといふ歷史を想起して花嫁は凡て金たらざる品質の低い指輪で滿足し之を以て外國から原料品を買ふ資本に供しやうとの運動が起つてゐる

一方ヒトラーは人口增加を目的として結婚賞勵の目的で結婚者には手當を出してゐる有樣だから結婚の數は殖えるしその度每に金が獻金されゝば多大な額に上るだらうといはれてゐる。品質の悪い金屬といふのはドイツ鑛山局で作製したもので百パーセント金の代用たり得るものである。獨逸人は金を殆んど要りないものだと

新刊紹介

安倍能成著 靜◇夜◇集

城大教授　今村　豐

一寸マクドナルド英首相に似た日本人離れのした安倍氏の顏は近來その特長ある風貌に白毛が多くなつて益々立派になつたと皆が云ふ。立派なのは顏ばかりでない。片手間に書く隨筆も亦玄人師では定評があるそうである

最近出た靜夜集は四百頁の中に旅、京城、季節、人と本、回想、小品、雜誌の内容を盛つてあるが、主として昭和七年以後の作である

『飾りに瑣末な日常的なものに興味を持ち過ぎる』と評される位に觀察が細かく記敍の正確な所は流石教授たる職業柄であらう

この書は記録的な旅、京城、寺院の各篇で著しく、例へば雲王寺海印寺の紀行文はあの儘、案内記としても立派に役に立つ。ゲーテの伊太利紀行には難かしい解剖や地質まで飛び出して來て讀者を悩ますが安倍氏のエンサイクロペヂアは幸ひゲーテの域まで達してゐないので助かるが、それでもかなり夥しい植物の名が出て來る

氏のこの植物への特別の興味乃至愛着は比較的新しいのではあるまいか。と云ふのは例外に叙せてある古い作、野尻湖（明治四十五年）磐梯山と頭痛神（大正九年）には一向草の名が見へない

安倍氏の議論好きは同窓間に評判だそうである。議論好きと云ふのは、つまり何事に對しても一個の意見、見方のある事で、これある爲めに『日常瑣事』を記したものも生きて來る

それから獨特のセンチメンタリズムがあつて殊に小品のミケーネとアルゴス、或る夜、花子の死の如きで不用意に現はれてゐるが、あのマクドナルドの樣な髭爪らしい頭をし乍ら案外やさしい所があるとは ゝまれる

どの章、どの頁を開いてもそれぞれ勝つた持ち味で面白く、一見無造作に思へる文章はよほど推敲を經たものであらう。何度くり返して讀んでも無駄がない。但し僕の趣味から云つてケーベル先生自め人物描寫は物足りない。元來頌徳表に名文なく缺點をあげない人物評は靈の入らぬ佛に類するからである

安倍氏の事をヂャーナリストだと陥口する人もあるが。これはしかし同情を要する。家族を遠く東京に殘した、中年男の淋しさが靜夜の無聊を消すために自然に書かせるのである。なほ本人の云ひ分を引用すると『あの人は何も書かないがえらいんだそうだ』と云ふ安全なファントム樣な名譽に束縛されないでどしどし書く事であらう。惡貨良貨を驅逐するかも知れぬが良貨が多く出れば惡貨の跋扈を防止する力はあらう

過去に出されたものも勿論そうであるが、今度出た靜夜集も亦確かに良貨と信じる。敢へて紹介する所以である（九、十、十三）

コドモの相談

（付）愛兒教育問答　三田谷啓著

兒童教育の權威三田谷博士が『我子の愛育法』『愛兒の導き方』の姉妹篇として著したもので、著者が多年の經驗を傾けた愛兒生育の百般病氣、衛生、榮養、教育性癖、其他微細に亘り母親の愛兒教育上の苦惱を解消する必讀の相談書である（四六判三七二頁一圓五〇錢　麹町九段上婦女界社發行）

科學知識（十月特輯號）

化學工業における最新、原子水素電弧溶接、世界最初の超低温蒸氣機關、航空機燃料の話、輸送機の型は統一されるか、特許法五十年記念特輯寄稿その他（定價七十錢、東京麹町區丸ノ内二ノ八科學知識普及會）

朝鮮の教育研究（十月號）

朝鮮の將來、各道教育の新動向、盲啞教育の概要、郷土教育の諸問題、國民精神と國體、職業指導に關する研究その他（定價四十錢、京城師範學校內朝鮮初等教育研究會）

東亞（十月號）

在滿政治機構を通じて見たる對滿經濟政策、對支平民外交、國民政府の動向、滿洲經濟史の諸問題、日滿經濟の比較、東日本における對滿貿易問題、支那ソヴエート二ヶ年の各種基本政策その他（定價五十錢　東京市麹町區内山下町一丁目一東亞經濟調査局）

少年倶樂部（十一月號）

附錄に『矢車金時次』『輸贈滑稽讀本』『少年探意種明し』その他讀物の面白いものが六篇、その中で竹田敏彦の『忠犬の銅像』南洋一郎氏の『探險の熊狩』など實話だけに一層力強く惹きつけられます『冒險ダン吉』『三休旅日記』『のらくろ軍曹』など少年倶樂部獨特の面白さが盛られてゐる

少女倶樂部（十一月號）

●特別附錄に『少女新手藝ブック』本誌の方には『スポーツお話會』『紙上模擬試驗』『日本人はこゝにゐる！』村上式の話や最近の關西風害で拾つた美談なども拾つてゐる
●評判の諸國少女物語は『ソフキアの決心』を載せてゐる

大陸畫報（創刊號）

大陸の文化風俗風景をはじめ大陸現下の姿を寫眞によつて紹介せるもの（五十錢　上海狄思威路四一四大陸畫報社）

孝經（完）

孝經は千餘年の昔から我國民の愛讀暗誦せるもので、我國民の孝悌忠君の精神が此の孝經に培はれたことは何程とも知れぬ（非賣品、東京市本郷區駒込曙町十一　孝道振興會）

講演（第三六七輯）

大戰二十年と東亞政局推移、蒲川雅太郎　蠶糸業の將來　石野即也（四十錢東京市日本橋區通一丁目東京講演會）

朝鮮及滿洲（十月號）

支那の形勢を展望して再び太平洋問題等を論ず古谷から見た金剛山諸問題と旅行記等（六十錢京城旭町四朝鮮及滿洲社）

青年カード（第一部七號・第三部七號）

社會人として敬老精神（貨哲雄）（第三部七號）、産業部の經營（一ヶ年十五錢東京市四谷區南伊賀町日本青年館）

工業朝鮮を語る（上）

朝鮮工業協會副會長　田川常治郎

當協會は昨年總督府、道廳、府廳、商工會議所其他皆樣の御後援を得まして工藝品展覽會を三越に於て開催いたしました處、小規模ながら皆樣方から御賛讚を得、幾分か朝鮮工業發展に裨益する處のありました事を悦んでゐる次第であります

依て、今年も是非開催する樣にと皆樣よりの御慫めに依り、昨年同樣、各位の多大なる援助を受け、昨年より少々規模を大にして、商工獎勵館に於て之を開催し、（昨日）盛大に開館式を行ひ、各方面の方々より御臨覽を頂きました事は誠に皆樣と共に喜び又協會として厚く御禮申上げます

……◇……

今年の出品を拜見致しまするに年々と向上し、且つ新しき工産品が見えますのは、朝鮮の工業の爲めに同慶の至であります が、未だ未だ今後製品の改良と製産の増加と新しき品の産出に就き一段の努力が必要と存じます

昨年の展覽會期中に、鮮産の愛用につき宣傳致しましたが、未だ之が愛用の徹底し得ない事を遺憾とする次第であります。現に當局の方々の中にさへ、古い朝鮮の工業の外觀が残つて居りまして、朝鮮では良い物も安價な物も出來ないと思ひ込まれて居る位、需用品を態々移入して居られるものが、多々見受けられます事は誠に遺憾の至りであります。此際諸君と共に良品を造ると同時に需要家に認識して頂く樣大に努めなければならぬと思ひます。

……◇……

扨て、最近に至りまして、工業朝鮮と稱し、新聞雜誌に表はれて參りましたのは、皆樣既に御承知のことゝ思ひます。十年前には斯樣な聲は何人も使はず農業朝鮮とのみ謂はれて居つたのであります。回顧致しまするに、遠い李朝の時代は扨て措きまして、明治四十三年併合以來の朝鮮の産業狀勢は、農村を基礎とする所謂農業經濟が柱となつてをりました、さうして朝鮮の社會經濟は、内地に對し米や大豆を主とする農産物其他の原料品を移出しまして、それに依り内地から綿布を始めとする工業品を買つてゐるのでありますと、朝鮮は内地に對し食糧品及原料品の供給市場である反面、内地の工業製品の需要市場でありまして、程度の低い經濟段階にあつたのであります。今日に於きましても、左樣な傾向は未だ見られますが、だんだんにその態が薄くなつて行きつゝあります。故に、工業朝鮮なる聲が生じた原因があらうかと存じますが、之を工場生産額より觀まするに、併合當時の明治四十三年には僅か九百二十二萬圓に過ぎなかつたのでありますが、昭和七年に於きましては、三億二千八十萬圓の巨額に達し、二十二年間に三十四倍を示してゐるのであります。然し、内地の昭和七年工場生産額は五十九億八千二百餘萬圓でありまして、之に比較しますれば未だ微々たるもので、其の差甚だ大なるものがありますが、之は比較すること自體に誤りがありませう

……◇……

而もその比較に於て力強さを感ずることは、朝鮮の工場生産額は、内地の如く好不況により増減を甚だしくするやうなことなく、過去二十三年間に於きまして、幾回の恐慌或は不景氣の年を迎へましたが、殆ど一路增加を辿り、堅實なる發展を步調してゐるのであります。從てやがては工場生産額に於ても、内地と權衡のとれる程度に至らうかと信ずる次第であります。申すまでもなく元來工業の發展すると否とは資源の有る無しを條件と致します、此の點に於て實に朝鮮は惠まれてをるのでありまして、殊に鑛物資源に於きましては、内地に賦存しないものが數多く、その一例は、近く工場建設着手の確定にありますと謂ふ、野口遵氏の計畫に關はるマグネシューム工業に發見されます。斯ることは朝鮮の工業發展の爲、同慶に堪へない次第でありますと共に、此種工業が、日本の國防上最必要なるに鑑み、國家に裨益する所大なるを信ずるものであります。斯樣に工業の原料は豐富でありますが、工業の發展は獨り原料に俟つものでなく、動力、勞力及資本等の條件に支配されること多大であります。

……◇……

然るに、動力にありましては、未開發な水力電源が約二百二十萬キロもあり、此の開發は徐々に行はれ、今後電力料は低廉に供給される見込にあります。勞力は誠實と謂ふより寧ろ過剰の傾勢でありまして、勞賃の安いことは、既に皆樣の御存知の通りであります。最後の資本でありますが、之は殘念ながら不足して居りまして、內地資本の流入に俟たねばならぬのであります。此のやうに、所謂『工業發展の要素に於きまして』は、資本の不足といふ缺點を除いては、朝鮮は惠まれた條件の裡にあるのであります。從て私共は、此缺陷を補ふべく、内地資本の流入のあるやうに努力して參つたのでありますが、最近に至り内地資本家が工業地としての朝鮮の適性を認識せられ、資本投資を行ふもの續出しまして、茲に朝鮮の工業發展を助長してゐることは、獨り私共の爲みならず、朝鮮經濟の向上進步と國家經濟に資するに足ると存ずる次第であります。最にも述べました通り朝鮮の工場生産額は最近三億餘萬圓の多額に達するに至りましたが、その中重なるものは、醸造、米殻業を含む食糧品工業が四割六分の多額を占め、魚肥製造を含む化學工業が一割六分内外にして之に次ぎ、生糸業を含む紡織工業が一割強を示し、之等三工業で以て、全工場生産額の大半を占めてゐる實情にあります。此のことは、工業の構成内容が幾分充實を缺くことを語るもので、即ち、工業の發達程度が尚低く過渡とせられるものでありますが、昨年以來、工業内容の向上を意味する新工業の新設が相繼いで行はれ、最近に於きましては、工業程度の向上が期せられて居ります

寫眞は田川常治郎氏

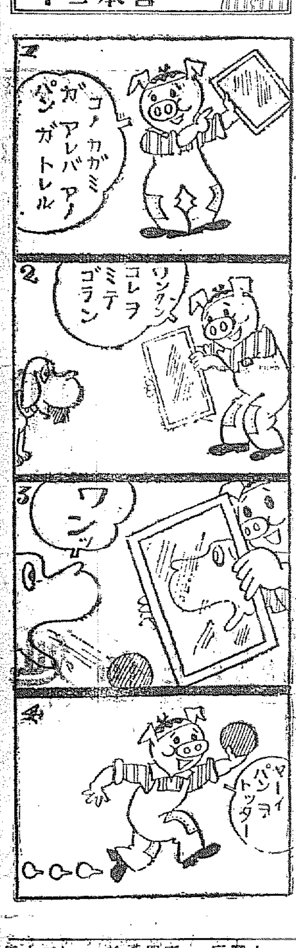

學校から家庭へ

弱い子供を丈夫にするに

…肝油が良いことは誰でも知る常識です。しかしこの油は臭くて服み難く、服んだあとで胃腸にモタれる、不快なオクビが出たりするため、家庭では子供が嫌がつて服ます、止むなく學校で先生の力を借りてまで苦勞なしに服用させねばならない有樣でした。しかし

今はハリバの時代です

北洋の深海に棲む鱈魚の肝臟には鱈の百倍以上もヴイタミンを含んで居ることが分り、これから抽出した小豆粒ほどのたつた一粒のハリバには實に一盃（四五）と同じの肝油力價があり、用量がこれまでの何十分の一の少量で足りることになりました。しかもハリバは

泊塊に砂糖の衣をかけ

眞珠玉ほどの小粒としたもので不消化性の膠質を用ひず、腥味な糖衣で密閉し、胃腸に障らず、病人でも小兒でも喜んで服めるやうになりました。殊に肝油そのものを糖衣錠とすることは製藥技術上の畫期的發明であります

毎朝小豆粒程の一二粒

……の常用で、お子さんの發育は良くなり家庭に腺病質や風引きの病人を見ないやうになるなど、これまで見向きもしなかつた大人までが仲間入りをして一家揃つて愉快にこの保健劑を服用し得るやうになりました。

一日量　幼兒……一粒　小兒……二粒　大人……三―四粒

百粒……二圓五十錢　五〇粒……一圓五十錢　藥店にあり

實物見本つき説明書……は東京市日本橋區本町田邊元三郎商店より發送

一粒肝油 ハリバ

東京・大阪　田邊商店

HV 60

南鮮三坂
主として慶尙南北道・京畿道仁川その他中央部地方

報國の赤心燃ゆる 淳朴少年の願ひ

普校生徒が軍人を希望して 聯隊長に眞情吐露

【大邱】去る十日大邱八十聯隊長片倉大佐宛に田舍の淳朴な一少年から左の如く熱誠を吐露した一通の手紙が舞ひ込んだ（以下手紙の原文）

拜啓お初にお目にかゝります時は正に金風白露、衆に勉むべく甚に親しむ好季節と相成りました、折柄御高堂皆々様益々御健勝の段邦家の爲め慶賀至極に存じます、就きましてはこの非常時に際しまして小生如き小國民にても軍人と相成りまして國家の爲め盡したく存じます小生如き朝鮮少年にても大和魂は十二分あります、一朝事ある場合はこのつまらぬ首でもようございましたら打出して奮戰いたしまして戰後は潔く滿洲の野に大氣を吸ふて花と散り我國朝鮮人諸氏の模範と相成度存じますきつと國家の爲めに盡します、若し採用いたしませぬとあらば小生はその理由をお尋ね致します（中略）日韓併合いたしてから早くも二十三代の……へ致して居るではありませんか眞實から申しますと內鮮人はともに兄弟の如くなつてゐてお互に助合はなければなりませんのでありますのに內地人ばかり戰場に出掛けて朝鮮人は枕を高くして寢ると云ふのは不都合千萬であります、何卒小生を全朝鮮人の代表と致して軍人に採用して下さいませ、右の通り何卒お願ひ致して止まず左記お尋ねいたします

一、朝鮮人（小生）を陸軍志願兵として採用して下さいますか

二、募集期日は何月何日より何月何日迄でありますか出願書締切期日及試驗期日お知らせ下さいませ

三、試驗料は何でありますか年齢は何歳より何歳迄でありますか

四、身體檢査の詳細お知らせ下さいませ

右の通り志願出來ませずればお知せ下さいませ、何卒採用する樣取計ひ下さいませ

慶尙北道醴泉郡豐壤公立普通學校 金遊鶴 拜上

八十聯隊長殿

なほ朝鮮には徴兵制度がないため兵隊さんになるわけには行かないが士官學校には志願出來るので金君もこれから中等學校卒業程度の學力に勉勵し一方軍人に必要な體力を養へば士官學校の入學試驗が受けられ、見事パスしたら軍國日本の士官として第一線に立つことが出來る

農村を憂鬱にする 明き盲目を退治

冬季を利用一萬二千五百名を教育 振興學院の陣立て

【慶山】慶南農村の八割以上に達する文盲退治の目的で本年から實施される計畫の邑面振興學院の開設は既に學務當局で關係邑面の地元普通學校と連絡をとり準備中であつたが十一月の農閑期も間近にせまつて來たので來月中旬から明年三月までの四ヶ月を開講期間として二百五十の振興學院が一齊に夜間授業を開始することに決定しそれぞれ示達する處があつた、振興學院は來年農村に於ける未就學子弟の啓蒙を主眼とする實施で教材は國語、算術、朝鮮語の三科で普通學校第一學年程度であるが收容兒童は十一歳乃至廿歳を標準として一學院五十名見當であるから冬籠りの農閑期中にザット一萬二千五百名の少年に對して極めて意義ある教育が施される譯で當局では一面一校の實施と相俟つて振興學院の活躍に多大の期待をつなぎ非常に力瘤を入れて目的の達成に努力してゐる

十一萬圓も貯金

官業工事の賃金一割天引で 勞働者の懷中潤ふ

【大邱】慶北道の官業勞働者に對しては道當局の方針で全部の出役人夫から一割の天引貯金をなさしめてゐるが、道土木課係の工事に從業した人夫の貯金が實に十一萬圓を突破してゐる、すなはち昭和六年から第一次、第二次窮民救濟事業と時局匡救の土木工事とで賃金は二百二十九萬九千百七十七圓といふ巨額を支出してゐるが、この支出經費で使役した人夫の延人員は實に三百五十三萬四千百九十二人に達し、貯金總額は前記の如く十一萬七千三百六圓となつたのである

新米の先陣 神戶に向け初デヴュー

【馬山】大阪商船阪神航路（須吉丸）は十一日馬山港から新米初積二百俵を積み込んで秋晴れの海波を切つて威勢よく神戶へ向つたが荷主は馬山馬山精米所で神戶取引先への御試食用によるもので流石に米の慶南からの移出品として品質は頗る良く阪神市場へ先陣を承つてデヴューするに申分のない逸物である

白蛇奇談 瑞兆と喜び 祠にまつる

【鐵原】鐵原町の老舖那須材木店の店に去月二十七日、珍しくも可愛い白蛇が現れて店員たちに危くのばされる處であつたが店主が白蛇ときいて、とんでもないことだとこれを救つて大事にしてゐる

◇……傳へきいた近所から近所へと噂はパツと全市に擴がつて「那須さんも火事だ、縁儀だと不幸が絕えないたが今度は福の神が舞ひ込んだ」と羨ましがつて每日々々見物が絕えない

◇……とうとう人の勸めで白蛇大明神に祀ることになつてこの十五日には邸の一隅に建てられたほこらに鎭座ましますことになつた

◇……處が商店街の町內で承知しない。那須さん獨りの氏神は怪しからぬ町內の氏神にして福の神を共有しやうぢやないかと寄々話があるさうだ

盛秋の快味―女學生のお芋掘り

女學生達の盛秋の行樂篇……京城第二高女生徒七百餘名の大群は十三日永登浦へ强行軍を試み寺田農園でお芋掘に興じた、この日空高く雲は澄みて絕好の行樂日和に惠まれ、しかも年一度の郊外行樂とあつて乙女達は途の行軍に疲れもみせず目の丸籠にお腹をつくつて、菜畑にキャンプ張りよろしく入り亂れて物凄い散兵陣を布き掘り返への戰鬪を展開し附近の野に山に亂れ咲く野草と戲れつゝ一日の行樂を盛まゝにした、こゝ寺田農園は京城高女の生徒と同窓會員に一回に亘つて押しかけたところ、誂へ向きの行樂地として師秋女學生の稽古舞臺である

釜山府內の癩患者 小鹿島送り

【釜山】府內の癩病患者は昨今頓に增加し夥しい數に上つた模樣であるがその筋では擴張計畫を實施中の小鹿島の療養所が收容力を增大することゝなつたので本月下旬までに府內から約五十名、道內から二十名合計七十名の重症患者を選拔して送り出す方針である

全鮮自轉車競技大會 役員決定す

【京城】本社統營支局主催慶尙南道警察後援の全鮮自轉車競技大會は愈々來る二十一日期日切迫に伴ひ各地から續々參加の申込あり既に京城、大邱、晋州、釜山各地から選手が乘込んで猛練習をなし主催者側でも準備に忙殺されてゐるが大會役員は左の通り決定した、なほ當日雨天の時は順延することになつてゐる

總裁山口精、會長卓同弼、總務姜性鎬、審判係小路常宏外六名、記錄係張壽泰、金洪錫外一名、競技係富永貢之外二名、救護係金德洪、郵務係姜岐石外七名

商校寄附金 順調に集る

期成會員の活躍で 有力者續々と出資

【清州】既報、元山の陸海産物貿易商、金永根氏が甲種清州商業學校設立のため、私財二十三萬圓を寄附したのに對し期成會では、財團法人組織を目指し各役員が管內各方面へ手分けして出資者勸誘に大童の活動をしてゐるが、閔泳徽、閔泳直諸氏三兄弟が一萬圓、閔貿議氏が二千圓を出資したのを筆頭に內鮮有志より四千圓集まり九日現在で合計一萬六千圓を算するに至つた、今後も尙及び道內有志の出資あるべく、各郡守は合計五千圓の出資者勸誘を責任を

死刑の宣告を受け 廿六年目に捕る

恐ろしいギャングの片割れ 懲役十ケ年の求刑

【晋州】今から二十六年前の明治四十二年、舊韓國時代に放火、强盜、殺害等惡事の限りを盡して晋州郡下を荒し廻つたギャング一味十二名は當時釜山地方裁判所晋州支部で公判の結果主犯者三名は死刑、他の九名もそれぞれ重刑に處せられたが主犯者中金鐘九だけは巧に姿を晦ましその後今日に至るまで消息が知れなかつたところ今年四月中旬府專賣令違反で檢擧した咸陽郡西上面沙芳里居住の男を取調べの結果意外にも同人が二十六年前に死刑の宣告を受けた金鐘九なることが判明し晋州法院支廳檢事局に送致、この程豫審も終了して去る十二日午後一時から第一回公判が晋州支廳で開かれた、何しろ死刑の判決を受けたのは二十五年も昔の話で珍しい事件だけに傍聽席は立錐の餘地もなく伊藤裁判長は數千ページに上る當時の記錄を引出して訊問を行つたが犯人金鐘九は悉く犯行を否認し結局檢事から懲役十年の求刑があつて閉廷した判決言渡しは來る十九日

料理屋荒し送局

【大邱】府內各料理屋カフェーを專門に荒した犯人府內堅町裵順岩（二二）同崔東奎（二〇）の兩名にかゝる住居侵入窃盜事件はその後大邱署で取調べを終り十四日兩名は一件書類と共に身柄を大邱地方法院檢事局に送致

昭和の浦島太郎

十九の春に鄕里を出奔 北はシベリアから英佛を漂泊ひ 老いて飄然歸る

【釜山】前後廿八年間の永い年月を英露佛獨と漂泊の旅を續けた一人の哀しき國際ルンペンが漂然と十四日朝七時釜山入港の尼ヶ崎汽船の正生丸で神戶水上署から送還されて來たこのルンペン先生は咸南端川郡水下面生れ趙乘武（四七）で日稼勞働者の慘めな生活から更生するため明治四十年五月同君が十九歳の春漂然鄕里を後にして浦鹽に出たのが國際ルンペンの振り出しであつた

× ×

農夫となり雜役夫となつてシベリア鐵道に沿ふて各地を轉々しながら西へ西へと若い青春の夢を追ひながら地球の回轉とは逆の步みを追つて大正六年には極北に近い北露の突端ドヴナ河の河口に緊榮するアルハンゲルスク市まで流れ込み僅かの資本で日用品の行商中勃發した革命騷ぎに脅かされ途方に暮れた天涯孤獨の身を日本領事館に救助されて瑞典を經由して英京倫敦に避けた

× ×

ロンドン生活は依然たる下積みの雜役勞働で歐洲大戰をよそに働いたが大正八年十一月失業、又復日本領事館の厄介になつて今度は渡佛しモウトモヤル州の製鐵職工となつたがこれも不況のため解雇されて佛國政府から扶助料の支給を受けてゐたが、八年十一月扶助料を停止され歐洲三界を跨にかけて放浪中本年八月佛國官憲によつてマルセーユ領事館に引渡され日本郵船の榛名丸で海路印度洋を經由して神戶へ送還された

× ×

無一文の今樣浦島太郎は老衰ないウロ覺への朝鮮語で數奇な運命を語つたが「年をとつて勞働は出來ません、鄕里の方もどうなつたか夢のやうです」と寂しい表情であつた

跡片付けせぬ 黃金狂にお達示

砂金の採取で四百餘町步の 耕地が滅茶苦茶

【大田】砂金採取跡地の復舊をしないため年々耕地が荒廢するので忠南道當局では今般砂金採取をなすこととなつた……砂金採取による耕地の荒廢面積は、田畓を通じて實に五百九十六町步に達しこの內復舊工事を了し耕作中のもの僅に百三十七町步に過ぎざる現況で黃金熱の勃興に伴ひ鑛區は增加し鑛業權者は鑛業令の規定と當局の豫防命令を遵守せず、採掘跡地放置のため將來收拾すべからざる事態をかもす虞ありとなし今回各郡に對し嚴重なる示達をなしたなほ、天安郡稷山面上德里天安鑛業社金鳳瑞氏は八年中砂金採取約四萬坪に達してゐるが、本年四月から六月までに工費一萬七千五百三十餘圓、堤防收築費に五千九百十餘圓、合計二萬三千四百四十餘圓（坪當五十七錢一厘）を投じ三萬七百七十一坪を完全に整地したので知事の名でその事蹟を本府殖産局長に申請した

風水害義捐金【永登浦】

本町等では一般信徒から二十七圓七十餘錢に附屬幼稚園々兒から五圓の關西風水害義捐金を募つて十六日本社に寄託した

各地の秋祭

【扁山】十六、七の兩日執行、皇太子殿下御降誕記念の大鳥居も出來たので落成式もかね餘興も例

對支貿易活況

政情の安定氣分に 水産物の取引激增

【釜山】本年春以來慶南の對支水産貿易は滿洲方面の購買力增進と北支及び南方支那の日貨排斥が非常に緩和されて來た結果、水産品輸出に好影響を與へ對支水産輸出組合扱ひのみにても四月以降の取引累計は九月末現在で既に廿萬圓に達し、前年同期に比較すれば七萬六千圓の增加を示し新物出廻りと需要季節に入つたのと北支地方の政情が安定氣分にあるので中々の活氣である

仁川高女運動會

【仁川】仁川高女では十四日午前九時から同校々庭で秋の運動會を催した、めぐまれぬ好天候であつたが盛澤山のプログラムに日頃むづかしい先生方の顏もくづれ生徒と一緒に一日を愉快に過した（寫眞は遊戲）

農村女性に 養蠶を教へて

第一線に立たせる 慶北の積極獎勵策

【大邱】慶北道は養蠶戶數十四萬八千六百六戶に對し掃立枚數十二萬八千百六十二枚を飼育する蠶業道であるが道當局では來年からなほ積極的に養蠶を獎勵する目的で婦人の養蠶訓練所を新設する計畫を樹て目下具體案の作成を急いでゐるが右訓練所は各郡農會長推薦により選出したもの三十名を入所せしめ養蠶要旨、簡易整理等を習得せしめ本道養蠶指導の第一線に起たせるものである

大田大隊 各兵と共に 演習に出動

【大田】待機中の市川大隊四百の精鋭は愈々十二日身體檢查並に軍裝檢査を了り十四日午前五時四十分名の大邱聯隊と合し大田大隊營庭で軍旗を奉迎し直に論山方面に出動した、なほこれが配屬部隊たる野砲兵第廿六聯隊、騎兵第廿八聯隊、工兵第二十大隊の一部は同朝大田經由演習地に向つた

法院軍二勝 金泉の野球戰

【金泉】十三日午後一時より專賣局對法院、午後三時より法院對老商團の野球試合が行はれ、ともに法院に凱歌が擧つた

法院十二A對八專賣局▲法院十一A對四老商團

少年野球大會

【大田】武井運動具店主催本社大田支局及び中央新聞、朝鮮支社後援第四回南鮮少年野球戰は十三日午後一時卅分から大田鐵道球場に火蓋を切つたが戰績左の如し

第一回戰

花苑俱樂部 15―1 東町俱樂部

鶏龍俱樂部 2―0 健兒俱樂部

第二回戰

若松俱樂部 1A―0 齊文俱樂部

鶏龍俱樂部 8A―0 黃永俱樂部

若松軍連覇

鶏龍（小學校）對若松（第一普通）兩俱樂部優勝試合は十四日午後三時卅分、欄橋（球）李、深川（壘）三氏審判の下に鶏龍先攻にて開始した、鶏龍バッテリー濟谷、明石若松同崔元、崔一植兩軍の技倆伯仲し大接戰ののも鶏龍利あらず遂に若松軍三A對零で再度優勝の榮譽を獲得した

鶏龍	0000000	0
若松	010101A	3A

魚釣競技會 玄人が腕揮ふ

【釜山】漁業組合では斯道趣味の向上と鮮魚の普及を圖るため十五日朝より牧の島附近の海上を舞臺として組合員の魚釣競技大會を開催した

後藤氏追悼會

【仁川】不慮の災禍に殉職した前仁川觀測所長故後藤一郎氏の追悼會は十四日午前十時から國富觀測所長永井府尹、岸川警察署長吉田商議會頭外九氏發起の下に府內西本願寺で莊嚴に執行された

地主懇談會

【全州】扶安郡では十五日から三日間、各地で地主懇談會を行ふことゝなつたがこの機會を利用して穀物檢查出張所並に扶安米穀商組合が特にこの會合に加はり稻籾乾燥調整及び粗籾檢査實施に關する件等を、一方また郡農會では畓二毛作普及及蠶飼育に關する事項、排水溝設置に關する件等の講話をする筈

大邱の天才 畫家李氏 再び帝展入選

【大邱】大邱が生んだ天才畫家李仁星氏は今回又も帝展に入選したが帝展入選は二回目で今回の作品は鄕土大邱をバックにして描いたもので本年朝鮮人の入選は同氏一人だけである

塵芥箱獎勵【永登浦】

永登浦邑では今般全邑に亘り下水溝完備を圖るべく飮食店、料理屋營業組合を慫慂して營業者各戶にコンクリート造りの塵芥箱を備付けした

增收受合ひ

天候回復で見直し 豫想以上の全南米

【光州】黃金の波打つ稔りの秋―全南米は天候回復でめきめき見直し、ところによつては開闢以來の豐穰をたゝへられてゐるところがある、從つて先ごろ發表の收穫豫想より更に一段の增收を豫想されこの分なれば平年作の五分增、二百三十萬石は大丈夫といはれてゐる

司法主任會議

【全州】道警察部では管內犯罪搜查の連絡協調をはかる目的をもつて、十二日午後一時から選會敬習所で南原、任實、全州、鎭安、金堤、井邑の七ヶ郡の司法主任を召集し、重要會議を開催した

庭球選手權大會

【大邱】體育協會庭球部では來る二十八日午前十時から三笠町府營コートで全鮮庭球選手權大會を催す、參加料一圓、參加希望者は二十五日まで南町森崎一氏へ申込まれたい

【寧邊】十一月から實施する大豆混合保管に要する穀協構內敷地問題に關し十二日北鎭大橋正巳氏は佐々木穀協長を訪問打合

◇【馬山】馬山聯合大運動會を十一日に開催

◇【安州】郵便局では十三日安川劇場で家族慰安會

◇【蔚山】消防組では十二日恒例秋季大演習を驛前廣場で盛大に擧行

◇【茂山】料亭梅月では十六、七日改築開業祝賀宴

◇【咸興】商業學校では二十二日放課查閱を施行

◇【茂山】郡教育研究會は十三日午前九時から三長公普校で開催

◇【天安】普通學校卒業生訓練部の開部式は十三日午後一時より擧行

◇【扁山】弓友會では十三日午後二時から福壽神社境內射場で石非官助教部補の送別競射會

あかいはれみ

ハットリの 初生雛
農家の肥料自給策として養鶏を推奨す
强壯・大形・多産 實利第一
一ケ月五十萬羽孵化
累代改良種鶏 十萬羽專屬
立体孵卵器 五基增設
養鶏時報 無代進呈 此新聞名を記入して申込下さい
名古屋市中區廣路町 電話東四二七七番 服部養鶏園

ほねくさり コツマクヱン カンセツヱン セキズイ病……困難の人
根から葉まで隅から隅までキキメある明石の評判良薬分與いたします 二錢切手封入申越次第詳報いたします
明石市相生町 長壽園 本宅

カタログ 進呈 祝
名古屋市西區本町四 合名會社 伊藤旗店 電本局一四〇二番
TRADE MARK

小便の病
小便の道ダレポーコカタル、小便ニゴル、茶赤又は血尿となる小便後も氣持よく行きたくなる小便の前後精腹痛み惱み天性腎
明石市相生町 人丸療院

卸問屋 蓄音器專門 カタログ進呈
名古屋市西區伊倉町 濃尾商會卸部

なまづ
顔面に身体に白ナマズ赤ナマズ發作しハンテン日日大キクヒロガル外出散歩するに人から色々と語られ生れつきの美顔もハンの爲害され一錢切手封入申込次第詳報致します
明石市相生町 長壽園

今 チウインガム のふくれる
純國產!!
香料アマミ共に佳良で 商品を丈夫にする フクレルノビル
お子様方は一錢で健康増進
名古屋市中區北一色町深井 合名會社 伊藤商店
「全國有名菓子舖玩具店にあり」

北鮮版

江原道・北鮮道南咸てしとま
部一の道線沿ふ沿に線元京及

平壤に簡易工藝學校を設立
授産場卒業生達の共同作業所を兼ね

【平壤】平壤府授産場における卒業生の就職は行詰りの狀態を示してゐるので府當局ではこれが打開策として卒業生に對し縫料二名、染料三名、ブラシ料一名でその他の經費を合せて年額一萬四千圓の金を喰つてゐるのであるが本年度から計畫として見行の卒業生を打つて一丸となした、副業組合の共同作業所として簡易工藝學校を新設すべき意向を有してゐる、木材特科の兩部に分つて木工、金工、機械、電氣の四課目を設けて修業年限を三ヶ年として特科には現在の授産場を充當し一ヶ年修業とする案であるが當局では昨年度も本案實現のため豫算を編成したが認められず明年度は是非共これが實現を期するとともに豫算編成に當つてゐる、從來の制度は徒らに贅出多くて實際上において大して効果がないので眞に活きた人物を養成せんとするものである

水禍に緩む人心を大工作で建直す
安東官民數百名を動員し未曾有の政治調査

【安東縣】先般の未曾有の水災で縣下農村は極度の疲弊に陷り、これと相俟し治安上に憂ふべき情勢をかもす虞あるので安東縣公署では施政方針の徹底的革新を圖り從來の政治的缺陷を補正するとともに進んで農民の福利増進を企劃し縣下各種の實狀に對し徹底的調査をなすこととなつた、即ち政治工作のその第一歩として縣政史上嘗て見ざる大規模の政治工作班を組織し現下治安工作班と農村調査班の二つに大別し、治安方面に於て匪賊情報、通信網聯絡、保甲團用と糧食の訓練、道路修理をはじめ更に宣撫工作班を編成し數個所、民間の銃器調査、教育調査をなし、一方農村調査班においては按照村設定事件、家族人口調査、經濟收支、租税負擔、農村經濟の調査をなさんとするもので本月十五日頃より行動を開始することゝなつてゐるが、縣公署官吏の大半を動員しそれに各區保甲村長、各區經濟員を總動員せしめ人員數百名に達する空前の政治調査である

乳牛結核の檢査

【春川】江原道畜産當局では乳牛結核病豫防のため牛乳搾取の牝牛に對し左記日程によつてベルツリン結核檢査を施行中である▲平康洗浦十三日—十四日▲鐵原十六日—十八日▲淮陽十九—廿一日▲江陵廿四日—廿六日▲原州廿八日—卅日▲春川十一月一日—三日

咸南沿岸に鰯群廻游
漸く盛漁期に入る
水産試驗船の齎した快報に漁船勇躍して出動

【元山】咸南水産試驗船北洋丸の近海調査報告によれば元山沖に於ける目下の水溫は表面十七度八分十米十七度五分二十五米十七度五十米下九度五分で昨年同期の大漁期と略ぼ水溫は一致し鰯群も沖合には相當廻游してゐる模樣である近海としては應島正東十五浬の邊から漁群を發見し三十浬附近は相當濃厚で五十浬位まで發見し得たので十一日歸港と共に待機中の漁業者に通報し出動を促すところあつた、これによつて見れば今年の秋鰯漁は約一ヶ月遲延して漸く盛漁期に入つた模樣である

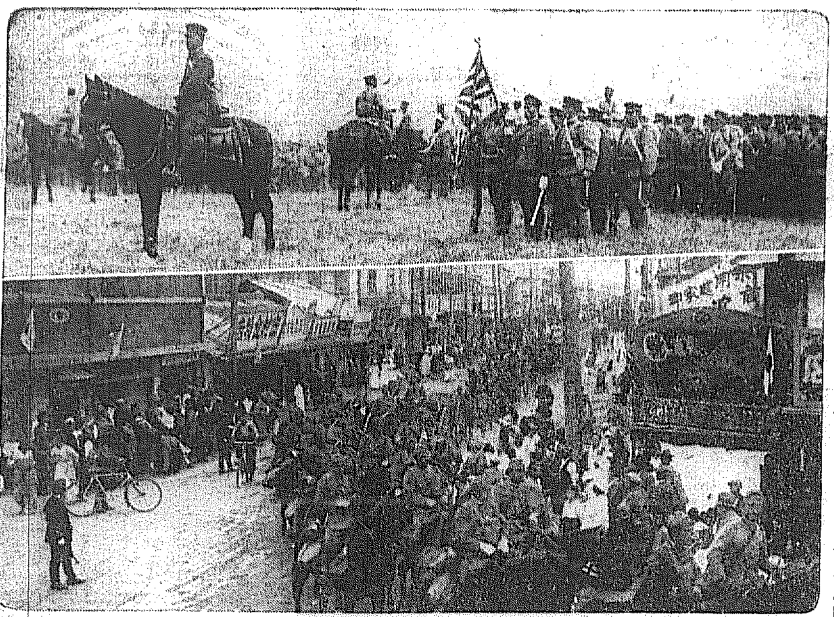
明朗軍國の秋
牛島十九師團長の閲兵(上)と野砲二十五聯隊の感興入り

羅津港の仕入れ活潑

【羅津】羅津國際運輸扱ひの移入荷物は昨年度は約一萬五千噸であつたが今年は現在までに約三萬噸の移入があり年末までに三萬五千噸位移入の見込みであるが此內半數は滿鐵の建設材料で日用雜貨は約二萬噸程である

各方面と提携の結果、萬事好都合に進む模樣であると云々

馬鈴薯澱粉を一手で引受ける
大阪朝鮮物産協會から山地帶農民に福音

【咸興】大阪にある朝鮮物産協會ではある大手筋からの依頼で咸南山地帶の馬鈴薯澱粉を一手で引受けるべく計畫を進めその産額及地元相場購入可能數量等の照會をして來たので地元に於て目下調べ中であるが之が成行は山地帶に一大福音を齎すものとして多大の期待を持たれてゐる

洪原の軟球大會

【洪原】洪原青年團主催咸南武野球大會は來る二十日より公普校球場で擧行、參加希望者は十七日までに申込れたい

平壤驛前の火事
損害一萬五千圓
出火原因は不明

【平壤】秋雨降りしきる十四日午前一時十分頃平壤府驛前一平壤驛附近には雜貨商樋田宗七郎氏方から發火直ちに消防隊出動消火に努めたが火元が古い木造建物であつたゝめ火の廻りが早く消火隊の努力も空しく同二時三十五分に至り鎭火したが住宅二棟四戸を半燒して漸く延燒を喰ひ止めたが損害は一萬五千圓で火元樋田氏方には商品に九千圓家屋に三千圓の保險金が附されてゐるが原因は判明せず平壤署では大活動を開始した、なほ火災現場附近には鐵道の建設事務所があり大小商店が軒を並べてゐるので一時は大騷ぎであつた

地方視察に同伴十二日歸滿したが上城の結果に就き氏は語る
大豆混合保管問題に就ては總督に出廻期から實施する旨を述べただけであるが鐵道、港灣等の問題に關し種々總督の意見を伺ひ、又自分も北鮮三港をして出來得るだけ大連港に比しハンデキヤツプがない様にして頂きたい等の希望を述べたが總督が鐵道、港灣等の問題に關し種々配慮してゐられることを知り全く感謝してゐる次第です、滿津港の診管問題に就いては本府に申込れたい

局長の土産談
港灣問題等萬事好都合

【平壤】去る二日大豆混合保管實施に就き同聯に關聯して種々の聯絡打合せのため上城した齋藤管理局局長は十日京城總督の咸北

航路標識設置を陳情
平南道では三ケ所要望

【平壤】近南航海業者兼神合出漁の漁民によつて最も信頼すべき標識ないしこれに代ふべき目標であるが朝鮮沿岸には斯くした施設に乏しく殊に漁船にあるべき設備に乏しく殊に漁船にあれず、昨今毎日五十平均の木

移住民が協同して樂土建設に邁進
輯安縣を守り育る朝鮮同胞
匪賊にも歸順勸告

【新義州】平北對岸移住朝鮮人は滿洲國の建國によつて移住地を樂土とすべくあらゆる不自由と危險を冒して着々と開拓しつゝあるが輯安縣では目的達成は移住朝鮮人の一致協同にありと合同四島に分ち張正雲、林錫山、吳道秀、宇京源の四氏を百戸長に推選し同時に十八歲以上五十歲以下の男子を以て自衛團を組織して戸長を團長にして相互に連絡協調し朝鮮匪賊の歸順勸告を行ひ既に移住地を死守して目的貫徹に進むことゝなつた

雄基の火葬道路改修

【雄基】先年火葬場の設置を見たが道路が不完備で不便を感じてゐたが、この程佛教關係者等が主體となつて一般から寄附を募り八百圓を投じ改修することになり去る十二日午後三時から起工式を行つた

すべく朝鮮水産會から遞信局に要求するところがあつたが平南では▲安州郡老江鎭沖合淺瀨▲平原郡漢川港入口▲龍岡郡德島附近砂場の三ヶ所に航路標識設置方要求した

軍用犬協會咸興支部
發會式開く

【咸興】十四日正午から咸興武德殿前廣場に於て帝國軍用犬協會朝鮮支部咸南分會の發會式を擧行、會員數十名に達しなほ北鮮軍事新報主催の第一回咸南軍用犬展覽會も開催された

學堂の昇格運動

【江陵】私立三榮學院は財政問題で廢校を噂されてゐたが今般富豪崔準集、崔敎昇の兩氏が應援し改めて普校に昇格の運動を開始した

木材の滯貨
動きのとれぬ車で木商組合困り拔く

【新義州】荷扱所の木材の滯貨車は鐵道當局が苦慮を言明したにもかゝはらず全鮮的に荷動き活潑なためその後依然として圓滑に行はれず、昨今毎日五十車平均の木材滯貨があり、木商組合では折角の需要期を目前に困り拔いてゐる

愛國氷囊吊持器
大量製造し國防費獻金

【龍山】龍山衛戍病院一等看護長清水孝吉同一等勝工長佐藤次郎の兩氏は軍隊や地方で使用する醫療用氷囊吊持器が氷嚢取替その他操作に不便で非常な手數を要し重患者への斷念または永續使用に間に合はず回轉不能の缺點などもあるため昨年來改良に苦心してゐたが、このほど漸く木製と金屬製の新氷囊吊持器二種を考案完成した
いづれも重鍾とスプリング作用を巧妙に利したもので吊持部は伸縮自在で自由に回轉するため重患者自身で操作でき氷入替にも氷囊をその都度縛りつける必要もなく目下新案特許を出願してをり同病院で使用の結果は頗る良好なので日滿國華氷囊吊持器製作所を設けて大量製造に着手してをり益金の一部は國防費に獻納の筈である、因に同鮮滿代理販賣部は奉天浪速通二四滿田ビル三ノ五に置いてゐる

國境の鄕軍慰問袋募集

【羅南】羅南國境東部鄕軍聯合會では流黌源、新阿山、慶興、西水羅、雄基、羅津の七ヶ分會では呼應して預き石川〇〇隊及派遣憲兵隊諸勇士の勞を犒ふべく、國防義會とはかり廣く慰問袋募集中で既に訓戒分會にては豫定の百數十個が集り其他分會でも好成績を擧げてゐるが、本月末頃七流の分會旗を押したて現地慰問の筈

明るい燈臺
燭光を増す

【江陵】竹邊燈光に改善中の注文燈臺にこの程竣工し新燭光も近く告示されるはずであるが、五千燭光を超ゆるものとみられ從來八百に比べると餘程明るくなる

春川バス設立

【春川】春川郡さつての富豪池奎汶氏外朝鮮人側有志數名は春川バス株式會社の設立を目論であたがこの程春川署を經て營業認可申請を提出した、大體の計畫は春川邑を中心に隣接小都へ定期バスを運行して農村方の交通を圓滑ならしめ以て農村振興の一助たらしめんとするもので差當り資本金五萬圓で營業を開始すべく準備を急いでゐる

警部高文パス

【春川】江原道警察部高等課勤務警部補はこの程高等文試驗にパスした君は一昨年大阪府警察部から警部補で出向、本年六月警部に昇進した努力の人である

平壤府電の料金
西電との契約切れを控へ府當局で交渉資料を調査
一厘程度の引下か

【平壤】平壤府對西電の買電契約は本年十二月十日までとなつてゐるのでそれまでに當然改訂を必要とするので平壤府では交渉資料を調査中であるが、料金を引下げるか否かは明秋の長津江水電の送電開始後に新に契約を考慮する方が至當であるといふ意向を有してゐるので適確な數字は得てない、しかし一部では西電と府電との買電料金は二錢二厘を保持しながら府電としては二ヶ年毎に料金を引下げて來てゐる事實もあり燃料の石炭が著しく値上りしてゐない以上多少引下に應ずる意向もあるので大體一厘程度の引下げを見るのではないかと豫想されてゐる

歸順勸告使隨行記
晝なほ無氣味な山麓の一軒家
そこが匪賊との會見場所
明月溝にて　吉永生(上)

【明月溝九日出道】延吉縣匪々溝奧地密林中に盤居する匪賊頭目、靑山久勝を初め間島一圓を横行し掠奪・放火、人質拉致等暴逆飽なき匪賊頭目十三、部下一千六百名を有する所謂聯合匪賊團も間斷なき日滿軍警の討伐と不斷嚴戒のため迫り來る極寒を目前に控へて、食糧・彈藥・防寒衣類の缺乏甚だしく補給の途全く杜絶したので流石頑迷な彼等も前非を悔ひたが遂に我が明月溝〇〇隊に歸順を申出づるに至り去る四日延吉縣灘々溝入口に於て第一回歸順交渉をなしたが何しろ十數頭目より成る大部隊のため容に議まとまらず第二次會見を去る八日午後二時に約し散會した各頭目、及部下の數は左の通りである
雙勝七〇〇名、久勝四〇〇名、靑山一二〇名、明山好四〇名、桃振山三〇名、佐藝長二〇〇名、九省六〇名、新軍四〇名、老來好二〇名、古林二〇名、古山一五名、平五洋三〇名、合計一、六七五名、外に樺甸縣大荒溝一帶に蟠居する頭目長好々、長山を一派とする匪賊七十名
十月八日——今日が第二次會見日と知つた余は直ちに〇〇隊に出頭隨行を願ひ出た處未だ危險だからと斷られたのを是非にも賴み込み危險な歸順勸告使の一行に加へて貰ふ事が出來た
◇——◇
一行は八日午前十一時臨時貨物列車に便乘して明月溝を出發、午後十時過ぎ明月溝西北約七里哈爾把嶺山脈の中腹に當る京圖線南溝驛に下車した
一行といつても僅に木村〇〇上等兵と通譯さん、それに第三區、廳正爾人李敬章氏に余の四人限りだ
もうこの邊りは山岳重疊の僻地で夏期は樹木の繁茂期などには雜林、雜草のため、道路から僅か一丁程も拉致されたが最後判りつこない程もなは無氣味な處で四五日前にも朝鮮人の現燒が一名匪賊に拉致されましたと、道案内をしてくれた南溝驛警務關の木村さんの話に交渉不成立の時はひよつとしたら吾々も引ばられるのではないかと)一寸、心細くもなつたがまゝよその時はその時の事だと覺度胸をきめ込んで谷間に添ふて奧地へ入りこんで行く
◇——◇
南溝驛から東南約三粁程も歩いた頃前方山麓に柵を巡くらした一軒の滿人家屋が見へる、孫某といつてこれが本日の會見場所と決つてゐる家屋だといふ、愈よ到着して中庭に入つて見ると主人や召使らしいものが十人餘も忙しそうに立働いてゐる、聞けば今日は我等をもてなすべくわざわざ大豚一頭を殺し、色々な御馳走をとり揃へてお祭り騷ぎだ、山間僻地に於ける彼等匪賊の頭目の勢力の程が窺ひ知れる

江原辭令 (十二日附)

	郡守(江陵)	澗澤誠
命春川郡在勤	同(原州)	張憲根
命江陵在勤	同(春川)	崔晩達
原州郡在勤	同(京畿加平)	明麟筆
命麟蹄郡在勤	同(麟蹄)	鄭河享
命襄陽郡在勤	同(襄陽)	張永翰

命京畿道金浦郡在勤
因に本異動は新任內務部長着任最初の行事である

通俗佛教の大家・小瀧淳先生の二大名著
一日一話　家庭佛教
四六判・定價一円八十錢　四〇〇頁・送料十四錢
眞に家庭を愛せらるゝならば、何をおいても先づ本書を讀まれよ
一日一話——一頁三分間——これが眞の家庭佛教聖典である!!
一冊の佛書だに繙かず、一回の法話だに聽かなかつたとしても、一度本書を手にせられるならば忽ちにして佛教知識の一般に通ずることが出來る。本書ほど佛教を通俗平明に說いたものは嘗てなかつたであるまいか。
內容は一日一訓の體を以て、三百六十五日の教訓は、悉く家庭の實際問題ならぬはなく、日々に起る出來事ならぬはない。若しそれ一訓をとつて一日の反省にあて、以て一年を經たらんには如何なる家庭といへども、一變して常樂の殿堂と化せずにはゐまい。眞に子女を愛せらるゝの意味に於て本書一本を備ふるは、家庭指導者の爲すべき義務であらう。

斷然群書を押へ大好評!!第五版出來

精神に生きよ　生活を愉快に
四六判・三〇〇頁　定價一金十五錢　送料四錢
社會の暗黑面を照す大炬として炎々たる焰を擧げてゐる!!
全く佛教を知らぬものを目標として本書の敍述に從ひ、十二章經の金戒に仰いだ。如何にして明朗の生活を營むべきかを四十二章經に組識せられある點は、「老子」「莊子」に似てそれに超え、而も佛教經典中、最も早く支那に渡つた由緒あるものである。
本書はこの金戒を仰ぎつゝ、人事の一切に臨んだが、更に一般讀物化せんがため在來の敍述に依はず暗黑面にさまよふ一青年を捉え來り、之に對する得道の先輩を以て、道遠となつて大道を歩むの間、觸目する街上の人物を問題として、感興する對話の中に、四十二章經の金言を、巧みに活用させてゐる。佛教の通俗化を以て任じてゐる著者は、本書によつて更に新機軸を示したもので、全然佛教を知らぬものでも、創作物を讀むと同じ興味を以て、思はず讀了せしめられるのであらう。

發行所　東京・深川・常盤町　振替東京三九八六六　電話本所七一一六　吉田書店出版部

實業之日本　十月十五日號
最近の景氣動向と其の將來
明日▼インフレ景氣の進行と撿討……慶大教授高木壽一
▼爲替は何故暴落したか……安田銀行調査課長內野一太郎
▼インフレは豫定の歩調か……中外商業編輯長小汀利得
▼風水害による新規材料……大阪朝日經濟部長杉山義夫
▼最近の金融情勢と今後……日本銀行理事堀越鐵藏
▼昨今の諸情勢と米價の將來……米穀研究家加賀卯之吉
全國景氣行脚　北海道・北陸・東海
▼增資增配見越しの有望會社(四十社紹介)
▼勸業債券當籤番號　▼北鮮の投資相談
感激すべき危機に處した態度……實業之日本社長增田義一
ビクともせぬ腹の作り方(淨土宗管長岩井智海)
伊藤道海師にチャンスの摑み方を訊く
豫算編成と藤井藏相の腕(久留田花禎)
學界出世の早い人々(帝國大學人氣者番付)
久村清太氏奮鬪傳(帝人社長)
時局▼興廢をかける海軍々縮問題…南鄕海軍少將
▼日英同盟の現在及び將來…內ケ崎早大教授
▼露佛同盟の日本歐洲への影響…馬場秀夫
圍碁秘訣　五段 吳清源
◎金儲けになる犬の飼ひ方
裸一貫から叩き上げた商賣大當り座談會
いづれも裸一貫、僅か卅代で東都一流の店を築きあげた人々、成功のコツを語る
●須田町食堂店主●永藤パン店主●いさみや洋服店主●銀座竹葉主人●喫茶十字屋店主●一誠堂書店主
◎精神力だけで治る病氣と治らぬ病氣(本村博士)
◎頭腦を有効に使ふ秘訣(杉田直樹博士)
◎咳の出る病氣と其手當法(櫻田十次郎)
十月號倍大號
群を拔く要訣
新釋聖典讀本(美本附錄)
價參拾錢　送料壹錢五厘　東京京橋
實業之日本社

非常時日本の國民思想統一に
國旗掲揚塔を
(カタログ贈呈)
帝國九耳鐵、筋入布ホース消防用瓦斯機、館用各種ポンプ消火器各種其他消防品一式日立モーター、タオル井戸ポンプ各種サクシヨンホース其他ゴムホース一切警察消防國旗掲揚塔製作
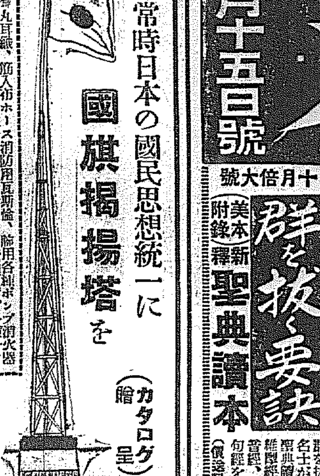
京城南大門通三　赤尾保商店京城出張所

大阪商船 定期出帆
北鮮阪神(門司)急行
▲大連行
北鮮臺灣行
大連內地直行
門司基隆直行
大阪商船株式會社　京城出張所　京城府南大門通二丁目一〇六　電話本局二〇二〇番
國際運輸會社
朝鮮郵船出帆
大連直行
仁川出帆
裏日本・北海道・樺太行
鎭南浦出帆
群山出帆
木浦出帆
釜山出帆
浦項出帆
朝鮮北海道大連線定期
北海道北線定期
雄基出帆
淸津出帆
城津出帆
西湖津出帆
元山出帆
新潟北鮮直行線
日滿連絡最捷路
新潟北鮮直航定期線
雄基出帆
淸津出帆
新潟着
切符發賣所
北鮮各驛で內地主要驛迄通し切符發賣致シマス
鳥谷汽船株式會社

眼鏡肝油

愈々眞價は輝く
此のマークこの肝油

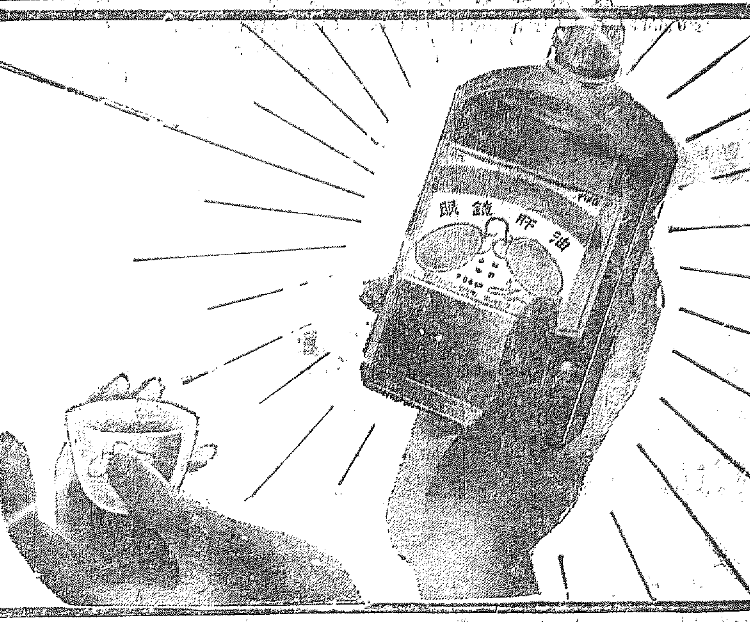

眼鏡肝油は發賣以來五拾年の永い歴史と內外權威者の科學的及び臨床的實驗に依る絕大なる讃詞と絕對他の追從を許さぬ優秀なる品質を有して居ります。今や全く其の眞價は認められ各家庭に學校に工場に其他苟くも保健と體質の向上に專念せらるゝ各位は擧つて眼鏡肝油を愛用せらるゝに至りました。

近時肝油の加工品が如何にも効果のある樣に宣傳せられて居りますが肝油專門の弊商會が發賣せないのは理想と實際とに効果の差がある爲めです。何卒眼鏡肝油を服用せらるゝ樣お勸め致します。

本舖 大阪市道修町三 合資會社 伊藤千太郎商會

好き秋にこの悅びを
近代麗人に奬む!!

この美肌の
淸々しさ
艶やかに
滑らかに
生々として
アレしらず
これこそは
私の美肌
いつも親しむ
ヘチマコロンに
育つた美肌
私のよろこび
私の美肌!!

お化粧下に
お洗顏の後に
お入浴後に
ヒゲソリ後へ
アレ止めに

ヘチマコロン

80 SEN
50 SEN
30 SEN
45 SEN

HECHIMA COLOGN

これはまた近代人にすばらしく好かれる

ヘチマクリーム

本舖 東京 天野源七商店

100—SI

カロル陛下の思ひ者『赤髪婦人』涙の別離

ルーマニア國王の身邊を心配して 前妃との お復歸を希ふ

野の光を浴びてほゝゑみ給ふカロル陛下と リユペスク夫人のあの日

【ブカレスト發聯合】ルーマニアの「赤髪婦人」マグダ・リユペスク夫人が突然スポツト・ライトから姿を消すといふ消息

十年前から現國王カロル陛下との艶物語りの女主人公だつたリユペスク夫人は、今もカロル陛下の御身邊を離れないが、最近カロル陛下に向つて皇太子時代の王妃ヘレネ女王殿下との復緣を勧めたといふのである。リユペスク夫人が離宮のカロル陛下に對し何故自發的にかうした話を持ち出したかについては色々取沙汰されてゐるが

夫人故にルーマニアの政界は暗黒であり、夫人を以て君側の奸とする一派は劍に訴へて夫人を除かうとし、その他國王の身邊を何となく不吉な雲が包んで居るところから、自分は王の側を辭し、もう一度ヘレネ前妃と一緒になつて貰へば王宮も再び朗らかになるだらうとのリユペスク夫人の思ひやり……

また英國皇子ジヨージ親王がギリシヤのマリナ姫と御婚約されることが間接にヘレネ前妃の復歸を促して居るといはれる、カロル陛下もヘレネ前妃も共に英皇室の遠緣に當られるがジヨージ親王とマリナ姫がロンドンで御結婚式を擧げさせられる時はカロル陛下とヘレネ前妃が御婚儀席上で再びまづい御再會をされることになる、ヘレネ前妃の御離婚後も特別の御愛情をよせられるカロル陛下の

御母君マリー皇太后はこのやうな苦しい立場に置かれるヘレネ前妃を見るに忍びず何とかして御もつて御二人の御復歸を成し遂げやうとひたすら努力して居られるとのことである

列車高速化は實現 今度は路線改良

殘された局鐵頭痛の種 當局萬全を期して研究

鐵道局では今秋のスピードアツプに引續き關釜連絡の新鋭船が出來るのを待つてさらに日滿連絡理想ダイヤたる五十時間運轉の

實現に向つて進むため各關係施設の改良充實を急ぐこととなつてゐるが、現在のレールでは到底至難であると見られてゐる國際幹線である京釜、京義本線のレールなどは大半は舊式の七十五ポンドレールで、相當老朽品が用ひられ主要部分のみ百ポンドレールに更改され全區間の更新はなほ三、四年後ならでは

完成不能と されてゐるが、このレール取替を前にしてすでに朝鮮の鐵道は最高限度の負擔による能率を發揮してゐることが專門的にも認められてをり、現在以上のスピードアツプと列車數を増加することは頗る危險視され、この狀態はひとり京釜、京義本線のみならず咸鏡、京元線も同樣で、

咸鏡京元線 など建設當時では現在のやうな大型機關車はもとより重量列車の運轉やスピードアツプは考へられなかつたもので、現在のやうな列車數の増加とか大型機關車、車輛はむしろ冒險的なものとされてゐる、かくの如き狀態から最近惹起する鐵道事故の中には或は惡レールに關係を有するものがありはしないかと當局は慎重研究を始めてゐる

けふ赤十字總會

東京青山にて盛大に開かる 五十六ケ國代表らも參列す

【東京電話】萬國五十六ケ國の平和代表が一堂に會し第十五回赤十字社國際會議は來る十七、八、九の三ケ日間に亘る聯盟理事會の前奏曲として二十日午前十時から公開の日本赤十字本社において盛大な國際會議開會式を擧行する。この會議ある會議に參列する各國代表は十四日橫濱入港の淺間丸で來朝したアメリカ赤十字社總裁バートン氏、ドイツ總裁ゴータ大公を始めとして二百四十六名全部入京、帝國ホテルその他に分宿し開會を待つてゐる

赤十字本社 ではこの國際會議開催に先き立つて、之が準備に忙殺され十五日には功勞のあつた全國二千五百十二名の會員に對し赤十字社員章の御親授式が嚴かに行はれ、又十六日には青山の聖徳記念館で第四十三回日本赤十字社通常總會が開催される、この

通常總會は 春期に開催されるのを今年は特に萬國大會の關係上延期されたものであるが、各國代表も參列することになつた

鮮滿中等學校美術展 京城齒科醫專主催で同校に十七日迄開催中會で秀れた作品が多數出陳されてゐる

陸上に京畿優勝

正に高潮した神宮競技

第十回朝鮮神宮奉贊體育大會の華——各道對抗陸上競技は十五日午後一時半から京城運動場に擧行、從來屢々問題とされた京畿道一流選手の出場については今年再び地方側から出場選手の申出であり、折衝の結果、三選手不出場と決れ、結局レコードに好成績は認められなかつたが各道選手の力鬪を退け六九點三分を獲得して京畿道が優勝した、記錄左の通り（風速四米、コンデイシヨン不良）

▲トラツク

◇二百米第一豫選 1船江（咸北）二三秒七2朴相（慶北）3大門（京畿）▲1金鳳（全北）二四秒二2金鍾（全南）3金命（江原）▲1津谷（黃海）2島（慶南）二四秒五3柳京（平北）▲1李乙（京畿）2根岐（咸南）3秋田（全南）

◇百米豫選 1金昌（黃海）一一秒六2船江（咸北）3李成（平北）▲1韓（京畿）一一秒五2李時（平南）3津谷（黃海）▲1安萬（咸北）一一秒二2金萬（平南）3趙豊（忠南）▲1福田（京畿）一一秒三2秋田（全南）3朴相（慶北）

◇四百米豫選 1韓新相（慶南）五六秒五2李同（江原）3高德（全南）▲1金龍三（平南）五四秒八2金桀（全北）3韓敬（黃海）▲1吳相（慶北）五五秒八2李一（全南）3鄭泰（全北）▲1昇燮（黃海）五六秒八2岩崎（京畿）3金吉（平南）

◇千五百米豫選 1金連（全南）四分二四秒二2李榮（慶南）3金斗（京畿）▲1孫（京畿）四分二八秒二2金鍾（慶南）3韓日（咸北）

◇百米第二豫選 1船江（咸北）一一秒三2韓（京畿）3金昌（黃海）▲1福田（京畿）一一秒二2金萬（平南）3安萬（咸北）

◇四百米第二豫選 1吳相（慶北）五四秒四2金龍（平南）3李一（全南）▲1韓新（慶南）五五秒九2岩崎（京畿）3金吉（平南）

◇四百米繼走豫選 1京畿四五秒八2咸北▲1平南四六秒七2慶南

◇二百米第二豫選 1船江（咸北）二三秒六2金命（江原）3朴相（慶北）▲1李乙（京畿）二三秒七2根岐（咸南）3秋田（全南）

◇百米決勝 1福岡（京畿）一一秒二2韓昌鎬（同）3安萬（咸北）4金方武（平南）5船江（咸北）6金昌（黃海）

◇四百米決勝 1吳相頎（慶北）五四秒二2岩崎（京畿）3韓新相（慶南）4金龍三（平南）5金吉成（同）6李一鎬（全南）

◇千五百米決勝 1孫基（京畿）四分二二秒八2金連（全南）3金斗（京畿）4金鍾（慶南）5金明（全南）6韓日（咸北）

◇二百米決勝 1李乙（京畿）二三秒九2崔彼（咸南）3秋田（全南）4朴相（慶北）5金命（江原）6船江（咸北）

◇四百繼走 1京畿（金、韓、李、福田）四五秒七2咸北（朴、田村、安萬、船江）3平南（金、李、朴、金萬）4慶南

◇五千米決勝 1金連石（全南）一六分三〇秒九2梁石（慶南）3文九（平南）4金斗（京畿）5金齊（全南）6李道（平北）

◇瑞典繼走決勝 1京畿（金、岩崎、金鍾、崔）二分八秒五2平南3慶北4咸南5全南

▲フイルド

◇砲丸投決勝 1齋藤（咸南）一一米八三2高陽（京畿）一一米六五3山下（平南）4萩野（京城）5小林（咸南）6鹿毛（平北）

◇走高跳決勝 1間島（慶北）一米七〇2李璋3松田（全南）一米六五4板谷（全南）5鹿毛（平北）6安武（京畿）久原（慶南）

◇槍投決勝 1淺榮（慶南）四八米七一2川口（黃海）四八米四七3大內（京畿）4蔡增（全南）5洪永（京畿）6權藤（全北）

◇走巾跳決勝 1福田（京畿）六米七五2石川（黃海）六米三三3浦田（咸南）4小寺（京畿）5久原（慶南）6鶴（同）

【總得點】1京畿六九點三分▲2全南二九點三分一▲3慶南二二點三分二▲4平南二〇點▲5咸南一八點▲6慶北一七點五▲7黃海一六點五▲8咸北九點▲9平北五點三分一▲10江原二點▲11全北一點▲忠北忠南零

中等籠球戰

平壤優勝す

神宮奉贊中等籠球決勝平壤高普對正高普試合は十五日午後一時から中島、牧山兩氏審判で開始

平壤13（2 11｜11 6）7正

各道對抗野球

遞信軍勝つ

各道對抗第二回戰大田鐵道對遞信の試合は十五日一時半から京中グラウンドで大田先攻、中村國、有津三氏審判で開始七對五で遞信勝つ（閉戰三時廿分）

大田 002000003　5

遞信 030000040　7

（一高）金龍鐸 廷昌九 F 韓錫午 C（平壤）弘金仁 金能彩 黃之華 李好善 G 任衛 李認世 韓順成 寅弼

平壤23（12 11｜3 10）13一高

開準決勝第一高普對京師試合は二時から齊尾、大草兩氏審判

一高17（6 11｜10 4）14京師

（京師）朴順根 金判榮 宋墨永 佐廉 李俊永（一高）金龍鐸 廷昌九 韓錫午 寅弼 韓順成

（全正）東洪 白南 金泉洙 宋銀 韓世一（平壤）弘金仁 黃之華 李好善 任衛 李認世

開決勝戰は四時から月良、崔兩氏審判で開始平壤優勝す

16 野 投 4
2 自由投 5

京中勝つ 京師敗る

神宮中等野球準決勝京城中學對京城師範の試合は十五日午後四時から京城球場で京師先攻、中川（球）越智、中野三氏審判で開始、勝頭中前安打に出た京師の本間が二死後渡邊の投術一躍暴投に一點を先取したのみで其後兩軍得點なく京師このまゝ押切るかと見えたが七回裏京中二死滿壘の時中村中前安打を放ち二點を入れ却て一點リードし八回更に二點を加へ四對一で京中勝つ（閉戰五時三十分）

京師（先）
問本江潤本川吉木城
本松福廣岡森秋齊加
9 2 8 3 1 4 5 7 6

打數32 得點1 安打3 犧打1 盜壘1 三振11 四死5 失策1 殘壘11
28 4 7 1 1 4 3 7 4

京中
野村部崎潤塚川浦
京中渡黒片大岸朴杉
3 4 6 1 8 5 7 2 9

試合時間一時間卅分▲三壘打渡部▲與球杉本一▲併殺京中一

一般庭球戰

決勝戰は殘る

一般軟式庭球大會の第三回戰以後の成績は左の如くであるが京畿道選手はいづれも好く打つて第五回戰からは京畿道選手だけで試合を行つたが決勝戰は日沒の爲十七日正午から京城運動場コートで擧行になつた

第三回戰

洪、朴（京畿）4—0高、成（京畿）

永井、倉重（慶南）4—3吉武、服部（黃海）

李、藤澤（京畿）2—4金、朴（京畿）

尹、金（平北）1—4張、秋山（咸南）

許、金（平北）4—1西原、崔（慶北）

朴、朴（平南）0—4朴、李（京畿）

姜、梁（忠南）0—4白、神山（京畿）

河、李（京畿）4—2鈴木、庄田（黃海）

崔、野副（京畿）1—4金、那（平南）

黃、渡邊（京畿）4—2神原、田原（京畿）

向井、山根（京畿）1—4朴、黃（慶南）

金、李（京畿）——棄權

宮崎、孫（京畿）4—3姜、孫（京畿）

下、魯（京畿）——棄權

淺野、越智（全北）4—1大塚、越部（京畿）

武、藤（京畿）0—4熊野、桃（京畿）

第四回戰

洪、朴（京畿）4—1永井、倉重（慶南）

金、朴（京畿）1—4張、秋山（咸南）

許、金（平北）0—4朴、李（京畿）

白、神山（京畿）3—4河、李（京畿）

黃、渡邊（京畿）4—2朴、黃（平南）

那、金（平南）1—4金、李（京畿）

宮崎、孫（京畿）4—3下、魯（京畿）

淺野、越智（全北）0—4熊野、桃（京畿）

第五回戰

洪、朴（京畿）4—0張、秋山（京畿）

河、李（京畿）4—2朴、李（京畿）

金、李（京畿）4—2黃、渡邊（京畿）

滿俱を破る

龍鐵に凱歌

奉天滿俱對龍山鐵道の野球戰は十五日午後四時から龍山鐵道球場で中村（國）球審、中村（國）津島壘審、龍鐵先攻で開始されたが結果は次の通り

奉天 100110000　3

龍鐵 000002031　6

明大快勝

對立教戰

【東京電話】明立三回戰は十五日午後二時七分より伊丹（球）桐、永澤、野本（壘）四氏審判明大先攻で開始結局五對零で明大勝つ閉戰四時三十分バツテリー（立）影浦、成田（明）山脇、田口、二木、櫻井

立 000000000　0

明 100100102　5

けふの神宮競技

▼野球＝各道對抗準決勝平壤對鎮山（九時）同大邱對遞信（正午）＝中等準決勝仁商對京商（三時）▼庭球男子中等選手權（九時）▼陸上競技一般部選手權（一時）▼籠球女子及男子一般（九時）▼排球女子中等一般（一時）

一周リレー飛行機

義州郡で故障

搭乘者も機體も無事 修理の上けふ飛行を續ける

【新義州特電】半島の空を一周するリレー飛行の壯圖についた一番機の藤田機は十五日午前十一時四分無事新義州に着陸、ガソリンの補給を行ひ中江鎭にむけ出發したが午後一時機關の故障で義州郡枇峴面雲洞の砂原に不時着した、飛行機、搭乘者共に無事である、尚新義州飛行場から二名應援に向つたが一應當地に引かへすこととなら

本社のメッセージに謝電

半島航空界に劃期的の試みである一周リレー飛行に當り、本社では先づ平南北兩道知事に宛て祝辭を表するメツセージを贈つたに對し土師平北知事より左の謝電を寄せられた

全鮮新航空路開拓の試驗一周飛行を祝福し、御懇書を寄せられたるを感謝し併せて貴社の御隆昌を祝福す

十月十五日　土師平北知事

京城日報社長殿

京畿道農會で澤庵講習會

京城府內には每年約四萬樽の澤庵が內地から移入されてゐるが、京畿道農會では研究獎勵の意味で昨年高陽郡纛島で澤庵講習を開き、京城附近の農家に澤庵の漬方を指導した結果、第一回分として七千樽を産出、需要家の好評を受けたので道農會では本年更に愛知縣農事試驗場から講師を招き十月十六日高陽郡纛島、十七日始興郡新東面で澤庵加工講習會を開催、講習員百名に澤庵漬を初め福神漬トマトの加工等に就いて實地に指導することになつた、なほ纛島か

慶應大學火災

【東京電話】十五日午後三時廿六分慶應大學南端上の生物學教室隣の暗室より發火し同教室は木造建のこととて火の廻り意外に早く駈けつけた消防隊懸命の消火により漸く二階約三百五十坪を燒いて同四十分鎭火した、同教室は大正七年三月建築、木造、建坪五百坪で保險には大正、海上、明治、日本その他合計約十萬圓入つてゐるが原因は不明である

第二高女の上棟式

京城第二高女の增築校舍二階建鐵筋コンクリート工事は工費三萬九千四百圓で去る六月十二日から起工十六日午後三時から上棟式を擧行

暴風警報

十五日午後二時仁川觀測所發＝風强かるべし、高氣壓に伴ふ季節風にして北西の風強かるべし、黃海、京畿、忠南、全南北沿岸を警戒す

柔道晴れの選士決定

柔道部は朝鮮神宮奉贊大會を兼ねて來る十一月中旬全日本選手權大會に出場する朝鮮代表爭覇戰を行つた、中等部の紅白勝負は紅軍優勝一般は引分け、なほ個人優勝者左の如し

中等の部 ▲一等伊藤正生（京師）二段▲二等李鍾遠（培材）▲三等渡邊夏（晋成）▲四等松崎知一（京中）▲五等崔順軾（培商）

一般の部 ▲一等松尾繁男（木浦）段外▲二等松崎寳生（高商）二段▲三等李元植（龍鐵）段外▲四等平田行雄（東鐵）三段▲五等朴宋林（龍鐵）

萬子權爭鬪戰は廿五歳から三十歳を前期とし、三十歳から三十八歳までを後期として前、後期二人の代表選手を決定したが勝負左の如し

前期A組

〇〇（松尾（木浦）〇〇（木村（龍鐵）

〇〇（木村（師範）〇〇（池（陵道）

〇〇（松尾

A組木村全勝

B組前期

〇〇（石川（南州）〇〇（山田

〇〇（山田（本町）〇〇（龍鐵（京師）

〇〇（石川

B組石川全勝

兩組全勝者決勝の結果

〇〇石川——木村

前期代表の榮冠は師範湊木村選手に決定、後期は適當出場希望者は昨年の優勝者石川の李鮮吉君と遞信局の木谷君の決勝戰

〇〇李——木谷

後期代表は再度李鮮吉君に決定（前頁は朝鮮選手權保持者として代表に決定した右木村君と左李鮮吉君）

劍道大試合

稲元松岡兩君 一等となる

十五日午後の劍道試合は中等部及一般成績左の如し

中等部 紅白勝拔優勝者 ▲一等十二人拔（京師）稲元耕夫▲二等八人拔（京師）浦尾弘光▲三等五人拔（京商）有坂秀夫▲四等五人拔（晋商）渡邊正三▲五等四人拔（大邱中）久保田保行

一般部 は最初より白軍先鋒小川五段以下奮戰努めたが白軍の猛將湯淺五段と對戰して之を退け、將岩間五段は山路大將以下不戰五人を殘して大勝を制した、なほ個人優勝者左の如し

▲一等（木製）松岡威▲二等（京武）平本眞▲三等（大製）加來正義▲四等（京師）後藤幸五▲五等（京武）河瀨平太郎

閉戰時間は午後八時

中等野球戰

京商大勝す

神宮中等野球第一次戰京城商業對釜山中學の試合は十五日午後一時五分から京城球場で京商先攻、中川（球）越智、中野三氏審判で開始京商はよくチヤンスを摑つて得點を重ねたが釜中は發原の打擊に見るべきものあつたのみで打力足らず結局二十一對二で京商大勝、閉戰三時三十分

京商 102232515　21

釜中 101000000　2

京商
上村本手島行原崎野江畠本
井中岡橋中國鑑岡長人宮岡
8 9 5 2 3 1 1 4 7 9 89 6

打數44 得點21 安打14 犧打1 盜壘11 三振3 四死16 失策2 殘壘13

釜中
渡口山崎原永村品內
渡南佐桑角中雅東山
6 7 818 181 2 3 4 9 5

打數32 得點2 安打6 犧打0 盜壘1 三振4 四死4 失策11 殘壘7

田中勝つ

大田 002000003　5

遞信 030000040　7

打數29 得點7 安打8 犧打1 盜壘5 三振3 四死14 失策1 殘壘15
33 5 4 0 0 6 4 0 6

試合時間二時間十分▲二壘打道、西村▲三壘打萩原、武久▲野選遞信一▲妨害石井一

富士生命

專務 河野九峰

結核

結核の良効率を高める統一的療法

文研藥用胚芽錠

結核に罹つて治らぬと云ふ學說は斷じてない、寧ろ他の傳染性の病氣に比較して結核の樣に自宅治療で治り易い病氣は無いのです。

結核は恐しいとの傳統的に誤まられた觀念が統一的精神を障げ、誤つた治療法、治療藥を選ぶ結果治るべき病態も進行惡化するに至るのであります。

正しい療法に獨眼を高め眞に徹底した最善的療法に邁進したなら結核を不治だと斷ずる惡結果に陷らず、回生の歡喜も速められることは明かであります。

結核菌に拮抗すべき自然の裡に赤血球、白血球、淋巴液、抗毒素を增加して喰菌作用を高める米食體に適性の活性米胚芽の榮養素と微生物酵素を保有する胚芽酵素劑「文研藥用胚芽錠」は、結核患者の統一的療法に順つて其良効率も高められてゐます。

（無代進呈 結核前期の詳しい說明書をハガキに・料名新聞名記入申込次第進呈）

此の低廉——効果と共に必らず御滿足を得られませう

小瓶 三八〇錠入 金壹圓五十錢
大瓶 八五〇錠入 金貳圓五十錢
（文研藥用胚芽末）一八〇瓦入 金一圓五十錢 四〇〇瓦入 金參圓

東京・大田區池上町新町 發賣元 文研榮養研究會
電話三田一六八五・一六八六 振替東京一四四三五番

◎全國藥店各デパートにて販賣す

陸海軍志願

陸海軍人各種及少年航空兵志願者はハガキで申込み入第合格案一の講義錄見本及志願手續內規無代進呈 東京市外 大日本國防協會

書籍

新本古書特價目錄郵券三錢。昭和九年度分新刊類目錄郵券十錢要す

古本高價買入御報次第參上

京城府明治町三三七番 金剛堂書店

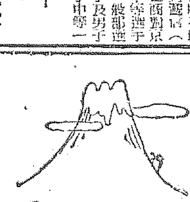

日本一（その二）

日本一 ウツクシイ フジノ ヤマ
日本一 オイシイオイシイ

ツヨクエラクナル
ボンタンアメ

一コ 五セン

第八回割引勸業債券

一等割増金 三千円

賣出 十月二十三日より三十一日まで

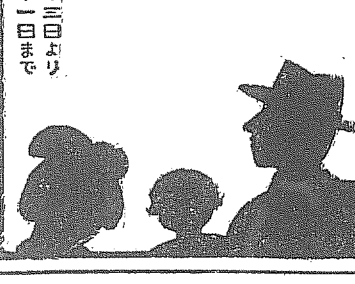

第八回割引勸業債券賣出……取扱所

御好み番號 連番同番取揃（案內書送呈）

日本勸業證券株式會社 京城支店

本店・東京 日本勸業銀行構內

京城府南大門通一丁目一二一 振替京城二九七・電話光化門九七一

京日案內

製圖 經驗ある三十歳以下の者一名臨時採用す 電龍一四五〇番へ

女子 五號活字十五字詰一回九行一週五十錢前金は一回前に五行十錢増料金は事務の都合上行二時間前迄に本社廣告部に申込むこと

女子 從業員募集 年齡十六歳位から十七八歳位迄の內地人至急採用す午後三時から五時迄に御來店の事 明治製菓賣店

男女 門生募集 年齡十八歳まで午前中來談せられたし 丁子屋寫眞部

貸家 京城府錦町二丁目十三番地の十號室良八六 電話光化門一三〇六 神谷

求人 經驗ある帳簿係一名年二十五歳前後男子急募す 京城府本町二丁目八七 高村商會

店員 採用年齡廿二歳以上保證人を要す但し內地人 京城本町二丁目 アサヒ樂器店

貸家 平洞二〇〇番地 二階付六疊二室、階下六疊八疊、水道付 電光三三八一五

外務 員募集年齡廿歳以上 步合及固定給有り 經驗不要 即時採用 本町二丁目 東京郵便局寫眞工業社

犬讓 渡 獵犬シエパード 京城府貞洞一五 電光三一二番

恩給 京城府にて一般恩給取扱他店と比較して御相談下さい 京城府西大門町 日本恩給會

古本 なんでも高價買入ます 御報參上 京城府本町二丁目 群書堂書店 電話本局三一九五

特別案內

地圖・兵書 目錄送呈 京城練兵町電龍五二〇 小林又七出張店

社員採用 卅歳以上にして市內に精通せる希望者は履歷書持參午後七時より御面談を乞ふ 本町五ノ二五 安野進一

外務員募集 固定給及歩合を給す但し內地人三十歳以上の身元確實なる者保證金人二十名を要す 市內に確實なる保證人ある方直接御來談下さい 本町二丁目 村木時計店人事係

少年店員募集 小學校、普通學校卒業程度の者年齡十四歳より二十歳まで履歷書に最近の寫眞添付の上本月廿日迄に提出の事 丁子屋人事係

哭くな、青春（13）

三上於菟吉　吉邨二郎畫

試寫會て（十三）

評判的に、さつきは、幽香子の調べものを手つだつて、さまで利得はなかつたが、しかし、その女流先輩の家に出はいりしてゐるといふことが、一種の歡びではあつた。

が、それも、これも、すべて、家庭的に何の役に立つはずがなかつた。

『お前ひとりは、どうかして早く安心さしておくれ。』

と、いつも、母親でなくとも、心の中で、非難が言つてゐるやうな氣持がした。

さつきは働きたかつた。しかし文學は、何と、悲な創作ばかり、人の心に掘り立てるのだらう――

實質的に、得るものは何もなく、失ふ氣持だけの多い生活にひたむきに、彼女は疲れた。

そんな生活をつゞけてゐるうちに、さつきは義文に逢つた。

幽香子は、更がすぐに、飽きてしまつて、おしまいになつたが、幽子が、二度と、鎌倉の、義文の家をおとづれるのをためらつてゐる中に、彼女は、思ひ切つて、たつた一度、近所まで來たついでだといふ口實で、訪ねて行つたのだつた。

その日は、日曜で、海は、一ぱいに、水浴の客が、ゴマ粒を撒き散らしたやうに群つてゐた。家はその潮を見はらす、松林の傍の丘の上にあつた。

義文は、愉快、當惑にゐて、彼女がたづねたと聞くと、自分で、小さな玄關まで迎へてくれた。

『おお、思ひがけない――よく來てくれました。』

と、彼は言つて、不揃いな、スリッパを自分で揃へてくれた。

さつきは、いざなはれるまゝに書齋に通つた。

書齋は、海に向はずに、半島や雜木の多い、斷崖に向つてゐた。

そして、三方が、すつかり本棚で、洋本や、假綴本が、ぎつちり詰つた書棚で蔽はれてゐて、靴底に感じられる絨氈は、和らかゝつた。

低い、女椅子を、義文は、さつきにすゝめた。そして、彼女が腰を下すと、義文は、赤いびらうどで張つた、足台を入れてくれた。

『全く思ひがけない――よく來てくれました。』

と、義文は重ねて言つて、小間使らしい娘に、

『おくさんに、お客さまだからちよいといらーつてと、言つてくれ。』

と、言つたが、

『一たい、何で、僕をたづねやうなぞと思つてくれたのです？』

さつきは、わざく、此の日曜を、鎌倉まで來たのだつたが、

『久野先生のところへ、幽香子先生の御用で伺つたものですから――』

さつきは、自分が勇氣がないのを感じた――折角ここまで、はるぐたづねて來ながら、なぜ、わざわざ來たといふことが、はつきり言へないのであらう――

『いつぞやは、いろく。』

と、彼女は、バレエと、晩餐を馳走になつた禮を言つたのだつた。

すると、そこへ、廊下で、甜辛つぽい跫ばらひがして、ドアにノックが聽えた。

義文は、飛ぶやうに行つて、扉をあけた。

將棋新手合（一）

於東京市日本橋區蠣殻町二の七　將棋大成會

（圖は三四銀迄の局面）　平香交　△四段　渡邊春吉（東京）　香落番　▲三段　坂野甚方（東京）

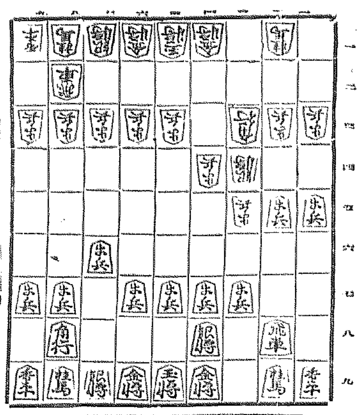

△今千　引續手▽　例計　持駒　▲坂野氏ナシ

△三四歩　▲七六歩　△四四歩　▲二六歩　△三五歩　▲二五歩

△三二角　▲一六歩　△三三銀　▲一五歩　△四三銀　▲四八銀

△三四銀　▲六八玉　△四二飛　▲七八玉　△六二玉　▲九六歩

△九四歩　▲五八金右

（溝呂木七段講評）（上手）三五歩と突く手段は手廣い作戰である。

（上手）三三銀と早繰りを圖るのは三四銀留めの方針である。

（下手）一五歩と突き越し、端攻めを狙ふのは當然である。

（上手）三四銀と上つて、一筋の疵を間接に防戰するのは定法であるが手堅い手にである。

（下手）六八玉と締つて、玉將を早く固ふのは順當である。

（上手）四二飛と振るのは、飛車と持久戰協用の含みがあつて捌き翳いから至當である。

（上手）九四歩と端歩を受けるのは、持久戰となつた場合に大きいから當然の手である。

JODK

けふの番組

十六日（火）

第一放送

午前六時三〇分（大）基礎獨逸語講座（十五）　岡本修助

同七時一分（東）聖典講義　友松圓諦

同七時三〇分（東）ラヂオ體操（二）

同一〇時　氣象通報

同一一時五分　料理獻立　日用品値段　鮮魚相場　京城府農水産市場發表

正午　時報　今日のプログラム發表

午後零時五分　義太夫　壺阪（澤市内の段）　淨瑠璃　野口信子　三味線　志賀佳子

同零時五分　野球試合實況（第二放送に依る）朝鮮神宮奉贊體育大會　京城グラウンドより中繼

同零時四〇分　（一）一般（二）中等　ニュース

同一時　家庭講座　秋の家庭園藝

秋　園藝

の家庭　〇十六、九兩日二時

この春見事に咲いたシクラメン、チューリップ、グラジオラス、百合等の球根はどの樣に始末なさいますか。ゼラニュームやバラの鉢物はこれからどうなさいますか。又今花壇に咲き誇つてゐるダリヤ

管絃樂

新響より　日本放送交響樂團　指揮　アウグスト・ユンケル

（一）前奏曲・衆讃曲・躍走曲　バッハ作曲　アーベルト編曲

「音樂の父と呼ばれてゐる獨逸のバッハ（一六八五―一七五〇）の作をボヘミアの作曲家アーベルと（大正四年歿）が自作の衆讃曲を挿入して管絃樂用に編曲したものである

前奏曲はバッハの有名な平均率洋琴曲集第四番前奏曲である。衆讃曲（コラール）はアーベルトがバッハの讃美の氣持を書いた作品で、金管樂器の八重奏によつて演奏され躍走曲に移く。躍走曲（フーガ）はオルガン用ソーガ第十二番目のもの、前の衆讃曲を對位法的に附加したものである

（二）歌劇『ローエングリン』前奏曲　ヴアーグナー作曲

歌劇『ローエングリン』前奏曲は、それ以前のヴアーグナーの歌劇は序曲とは全く異なり何等劇の筋を描寫することなく歌劇の神秘的な要素を人に豫知させるものである。これは遙かの天空に現はれる不思議な貴い幻影を描く、との前奏曲は『聖杯』の動機を中心とした短いもので、ヴアーグナーの驚くべき天分はこの曲に比類のない巧妙な美しさを與へてゐる

（三）歌劇『オベロン』序曲　ヴエーバー作曲

歌劇『オベロン』は一八二六年にロンドンで初演された幻想的歌劇で獨逸浪漫派の大作曲家ヴエーバーの傑作である。序曲はこの劇の開幕前に奏せられ、劇全體の氣分を示すもので、先づ妖精の王オベロンが各族共を呼集める角笛の音に起り麗いて妖精達の幻想的な音樂が出る。之に次で曲は迅速な部分に入り武士的精神とロマンスのやかさ、熱烈な愛、東洋の美しい風境などが取りくにあらはされて壯麗な結局に入る

（二）

同四時　ニュース　職業紹介事項　安技昌夫

同六時（東）名作物語　黄金丸（三）巖谷小波原作　關色眞須出

東京放送童話研究會

同六時二〇分（東）コドモの新聞　村岡花子

同六時二五分（東）英語講座（三の三）　岡田哲藏

同七時　ニュース

同七時三〇分（大）講演　天氣豫報

陸軍大佐　西井茂吉

同八時（大）長唄　秋の色種　唄　杵屋勝五郎　同　杵屋佐吉　三味線　杵屋佐次郎

同八時三〇分（東）管絃樂　新交響樂團練習所より中繼

一、前奏曲　衆讃曲　躍走曲　バッハ作曲　アーベルト編曲

二、歌劇『ローエングリン』前奏曲　ヴアグナー作曲

三、歌劇『オベロン』序曲　ヴエーバー作曲

指揮　アウグスト・ユンケル　日本放送交響樂團

同九時（東）常磐津　釣女　淨瑠璃　常磐津三東勢太夫　同　常磐津巳尾太夫　同　常磐津勢尾太夫　三味線　常磐津菊丸　同　常磐津三之助　上調子

同九時三〇分（東）時報　ニュース　氣象通報　翌日のプログラム發表　ニュース再放送

第二放送

午後六時　童話劇　朝鮮兒童劇研究會

同六時二五分　滿洲國講座（四）張志勝

あすのき、物

十七日（水）

神嘗祭

同七時三〇分　產業講座（二）　李在鎬

同八時　時調と俗謠　崔蓮香

同八時三〇分（東）管絃樂

同九時　回心曲　權明學

午後零時一〇分　野球試合實況（第二放送に依る）朝鮮神宮奉贊體育大會　一、中等決勝　二、一般決勝――京城グラウンドより中繼

同零時五〇分（名）神傳八雲琴　一色　姉琴

同一時一〇分（東）舞台劇　市川壽海一座

同一時五〇分（東）野球試合實況　東京大學野球聯盟リーグ戰――明治神宮外苑野球場より中繼

同六時（東）名作物語　黄金丸（四）巖谷小波原作　關色眞須出

同六時二五分　講演　東京放送童話研究會　帝國圖書館長　松本喜一

同七時三〇分（大）人形淨瑠璃　碁盤太平記（山科の段）――大阪浪花座より中繼　淨瑠璃　竹本長尾太夫外　文樂座

同八時三〇分（東）タ曲　觀世鐵之丞外

同九時（東）獨唱と管絃樂　獨唱　關　種子　日本放送交響樂團　指揮　ニコライ・シフエルブラット

ヤカンナも輕くすれば掘上げて球根の貯藏をなさらなくてはなりません。花卉も疑餉が無ければ來春に又新規購入しでお始めにならねばなりません。折角御丹精になつた之等のガラス部が出來ます。僅か一坪か半坪のガラス部があると正月には、デージーやベンジー、シクラメンが咲きプリムラやシネラリヤも二月には咲き初めます。ゼラニュームの等は年中咲かせる事が出來ます。又四、五尺もある立派な觀葉植物も作れるのです。又草花は上手に作ると一番良い時季です。敷地も作つて置く採れるので五、六坪から五十鉢も百鉢も夕は收穫にお忙しい位です。數多い秋の家庭園藝の行事の中で大體以上の事に就てお話致します

眞から垢ぬけした肌白き美人となるには藥や化粧品だけではためです

日本で初めて發明された特許美顏器應用で新福音

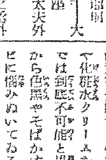

同じ日本人でも花も羞らふ色白な、優色を含んだ第二の美人もあり又、色の黑いザラ肌でおまけにしみや、そばかすのある人が多くありますがそれはどうしてでせう、それは皮下の褐色素の、分量の多いか少いの異ひです、この色素を分解するのに上からたゞ藥や化粧水クリームをつけたゞけ、では到底不可能と思ひます、ですから色黑やそばかす、しみ、ニキビに惱みぬいてゐる人が多いのです、今度日本で初めて發明され特許局に對餘の光榮に浴した（特許美顏器）を使用すると此褐色素を分解して排泄しますから生來の色黑、しみ、サメ肌、はキレイに見違へる樣になり又色白の方が御用ひになれば健康美増ち襲色を含んだチャーミング美を發揮します又年配の方の惱ましい小皺も新陳代謝を盛んにし血行をよくし肌が若返り小皺も除かれます。此美人を造る特許美顏器發明者は、東京大森人新井宿三ノ六六六番地東京美容研究所ですから色黑しみ、そばかす、ニキビ、其他顏色の惡くお惱みの方は御所にハガキでお申込みなさい詳細に說明した「美人となるまで」の美本を進上します

粉おもゆ

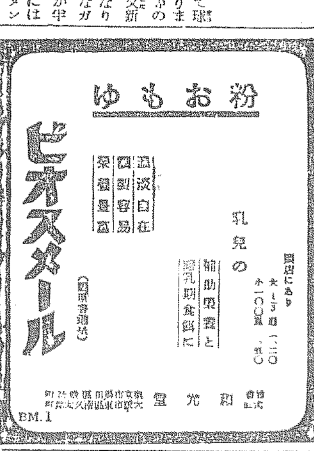

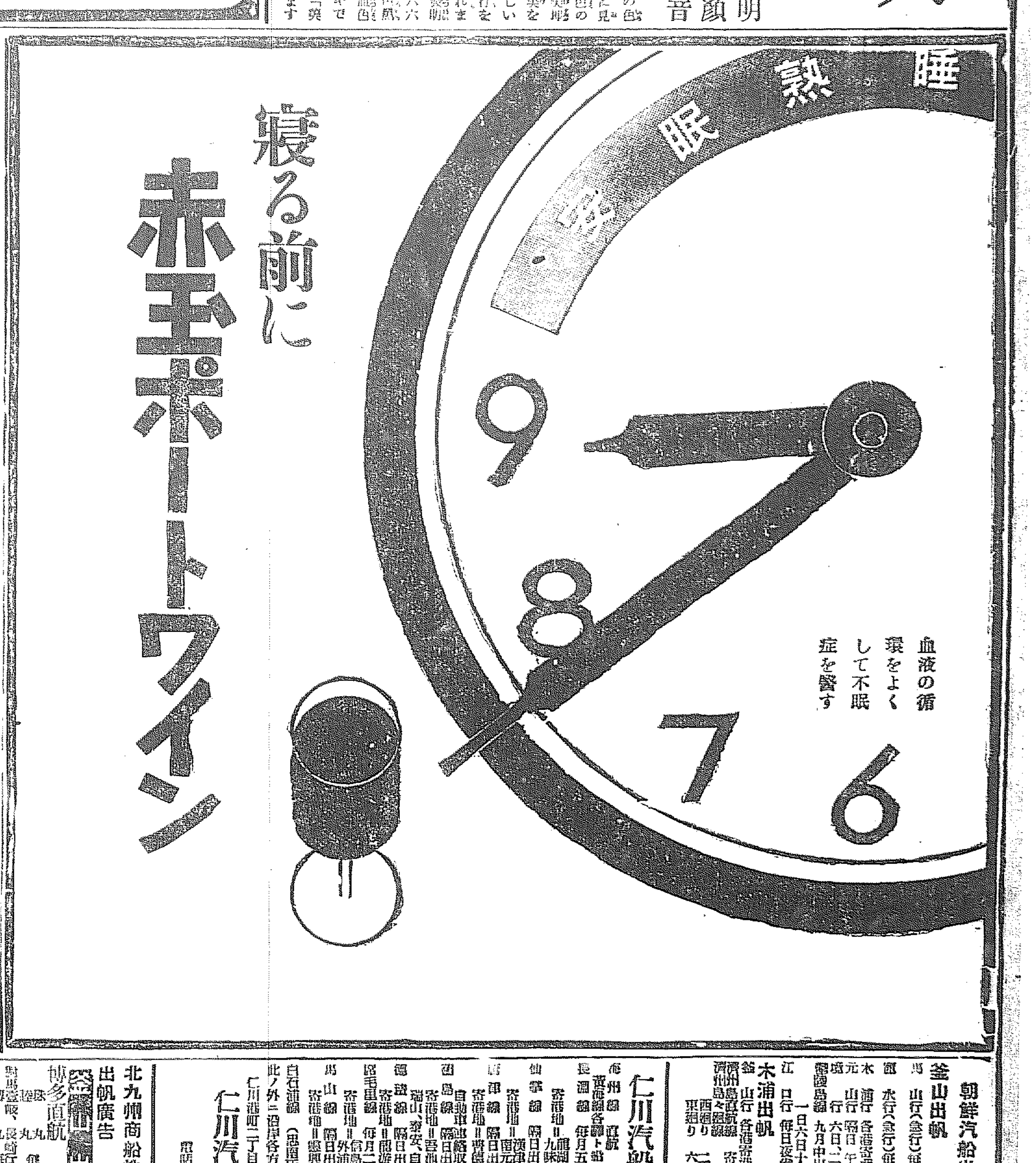

朝鮮汽船出帆廣告

釜山出帆

馬山行（急行）毎日午前九時半　午後八時半

統營水行（急行）毎日午前十時　午後八時（二回）

元山行　隔日午後五時出帆　毎日午後一時

江原道鬱陵島　九月中出帆日

木浦出帆

濟州島直航線　各港寄港　毎日午後八時

濟州島々廻線　西廻り　東廻り　寄港日午後七時

仁川汽船株式會社

出帆廣告

海州線　直航　隔日出帆

黃海線　各港寄港・自動車連帶貨物取扱

長淵線　毎月五回出帆

仁川港町二丁目

電話　五一一番・一四〇番

北九州商船株式會社

出帆廣告

釜山出帆

博多直航

對馬經由　嚴原、厳原丸　毎日午後十時

北九州商船株式會社出張所

電話四二一番

仁川出帆

（代理店日鮮海運會社）

大連直航

新義州・安東出帆

（代理店日鮮海運會社）

天候及潮時關係ニテ延期スルコトアルベシ

日鮮海運株式會社

（日鮮ビルブイング內）

仁川府本町四丁目二番地

電話四五〇・四一〇八番

仁川出帆豫定

阪神　彦島丸　十月十二日

阪神　神代丸　十月十二日

阪神　大和丸　十月十二日

阪神　熊山丸　十月十二日

阪神　百福丸　十月十三日

阪神　神安丸　十月十四日

阪神　正生丸　十月十五日

阪神　一盛丸　十月十七日

阪神　關東丸　十月十七日

阪神　京畿丸　十月十七日

阪神　日滿丸　十月十七日

阪神　三雲丸　十月十八日

名古屋、淸水、京濱　江原丸　十月十八日

阪神　大東丸　十月十九日

阪神　赤城丸　十月二十日

阪神　新屯丸　十月二十日

追而天候及荷港齡込其他豫測セサル事故ノタメ寄港變延スル場合可有之モ本會ハ其ノ責ニ任ジ兼ネ候間豫メ御高承相成度候

仁川府本町四丁目二日鮮ビル二階

鮮航同盟會　仁川支部

電話八六七番